

VAK

No

class - 1634

KONINKLIJKE LUCHTM.
LUCHTMACHTSTAF

GEHEIM

Sectie L 2

ex. No.

~~10~~

19

FIG - WEST DUITSLAND

(Fundamentele Inlichtingen allieerden)

IAARGANG

IAARGANG

ARCHIEF EX

GEHEIM

DEPARTEMENT VAN DEFENSIE

EXEMPLAAR NR.: 19 van 24

Luchtmacht Inlichtingendienst

den Haag, 9 augustus 1961.

Nr. L2/0854/11/61.

Bijlagen : /

Onderwerp: toezending gewijzigde
FIG-West-Duitsland.

| | |
|---------------------|--------------|
| Bur Luchtm. attaché | |
| Nr. | LAB 1634 9/4 |
| gekomen: | 23-8-61 |
| Code: 29 | |

1. Met uitzondering van de oude bijlage IJ (uniformen en emblemen), moge ik U exemplaar nr. 19 van het overigens geheel gewijzigde FIG (Fundamentele Inlichtingen Geallieerden) West-Duitsland doen toekomen.
2. Behalve de in pt.1 genoemde bijlage verzoek ik U het oude exemplaar (U aangeboden bij mijn schrijven L2/0854 C dd. 24 juni 1959), op de voorgeschreven wijze te willen doen vernietigen.
3. Tot slot moge ik wellicht ten overvloede Uw aandacht vestigen op de aanduiding "UITSLUITEND VOOR NEDERLANDS GEBRUIK".

Het Hoofd Luchtmacht Inlichtingendienst,
de luitenant-kolonel,

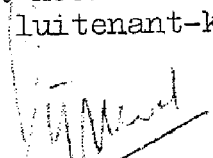
H.F. Sijmons

VERZENDLIJST:

| | Ex.Nr. |
|--------------------------------------|----------|
| C-CLV t.a.v. HBI&V | 1 |
| C-Vlb Soesterberg) t.a.v. IO | 2 |
| J-SOC/CRC) d.t.v. | 3 |
| C-Vlb Leeuwarden) C-CLV/HBI&V | 4 |
| C-Vlb Twenthe) | 5 |
| C-Vlb Ypenburg) | 6 |
| C-CTL t.a.v. HBI&V | 7 |
| C-Vlb Eindhoven) t.a.v. IO | 8 |
| C-Vlb Volkel) d.t.v. | 9 |
| C-306 Sq) C-CTL/HBI&V | 10 |
| C-CLO t.a.v. HBI&V | 11 |
| C-Vlb Gilze Rijen) t.a.v. IO | 12 |
| C-Vlb Woensdrecht) d.t.v. | 13 |
| C-Vlb Deelen) C-CLO/HBI&V | 14 |
| C-CDML | 15 |
| Hoofd Marid | 16 |
| Hoofd MID | 17 |
| LA Bonn | 18 en 19 |
| C-1 GGW t.a.v. IO d.t.v. C-CLV/HBI&V | 20 |
| Archief L 2 | 21 - 24 |

GEHEIM



Fundamentele Inlichtingen Gealln.

West - Duitsland

INHOUD

| | | |
|-----------|-------|--------------------|
| hoofdstuk | I : | algemeen overzicht |
| hoofdstuk | II : | organisatie |
| hoofdstuk | III : | personeel |
| hoofdstuk | IV : | materieel |
| hoofdstuk | V : | operatiën |
| hoofdstuk | VI : | logistiek |

BIJLAGEN EN AANHANGSELS

- A. Verdeling West-Duitsland in Bezettingszônes
- B. Kaartje Duitse Lânders
- C. Westduitse regeringsorganen
- D. Organisatie Bundesministerium der Verteidigung
 - Aanhangsel 1: Organisatie FUL
- E. Organisatie der Luftwaffe
 - Aanhangsel 1: Truppschule der Luftwaffe
 - 2: Fluganwärterregiment der Luftwaffe
 - 3: Opleiding Fernmelde- und Fla Offz. en Offz. des allgemeinen Truppendienstes
 - 4: Opleiding technische offn der Luftwaffe
 - 5: Opleiding vlieger
 - 6: Opleiding res. offz Anwärter b.d. Luftwaffe
 - 7: Opleiding beroeps Oon der Luftwaffe
 - 8: opleiding dpl. oon der Luftwaffe
 - 9: Generalstabsausbildung Luftwaffe
- F.
- G. vervallen, verwerkt in bijlage E
- H. Organisatie logistieke verzorging Luftwaffe
- I. Organisatie Materialamt der Bundeswehr (3 bladen)
- J. Organisatie Versorgungsregiment
- K. Organisatie Parkregiment
- L. vervallen, verwerkt in bijlage E
- M. Organisatie van een Geschwader
- N. Organisatie van een Staffel
- O. wordt nieuw gemaakt (soldijen etc)
- P. Organisatie Fla Rak Bat (Nike)
- Q. Organisatie Fla Bat 40L 70
- R. Overzicht communistische hulp- en mantelorganisaties
- S. (Voorlopige) organisatie Fliegerhorstgruppe
- T. Organisatie Territoriale Verteidigung
- U. Organisatie Wehrbereichskommando
- V. Kaartje Wehrbereiche
- W. Personeelssterkte Luftwaffe
- X. Rangen en rangsaanduidingen
- Y. Uniformen en uniformemblem
- Z. Orde- en eretekenen P.M.
- AA. wordt nieuw gemaakt (salariering etc.)
- BB.
- CC.

- DD. Vooraanstaande personen met betrekking tot de Luftwaffe
- EE. Vliegtuigen in gebruik bij de Luftwaffe
- FF. Air Order of Battle West-Duitsland
- GG. Order of battle Luchtdoelartillerie
- HH. Order of battle radareenheden (P.M.)
- II. Nationaliteitsteken en commandovlaggen.
- JJ. Militaire vliegvelden in West-Duitsland
- KK. Internationale luchthavens in West-Duitsland
- LL. Ontwikkeling en aanschaf van het materieel
- MM. Distributie van het materieel

BIJLAGEN EN AANHANGSELS

- A Kaartje Bezettingszônes
B Kaartje Duitse Lânder
C Overzicht regeringsorganen
D Organisatie Ministerie van Defensie
- Aanhangsel I: Organisatie Staf Luchtmacht
- E Organisatie Luftwaffe
~~F~~ Organisatie Allgemeines Luftwaffenamt
G Organisatie Staf Kommando der Schulen
H Opleidingsinstituten der Luftwaffe
I Organisatie Materialamt der Bundeswehr
I¹ Organisatie Versorgung der Luftwaffe
J Organisatie van een Versorgungsregiment
K Organisatie van een Parkregiment
L Organisatie operationele kommando's Noord en Zuid (2 bladen)
M Organisatie van een wing (Geschwader)
N Organisatie van een squadron (Staffel)
~~O~~ Overzicht soldijen
P Organisatie van een bataljon NIKE
Q Organisatie van een bataljon 40L70 Bofors
R Overzicht Communistische hulp- en mantelorganisaties
S Organisatie Fliegerhorstgruppe
T Organisatie Territoriale Verteidigung
U Organisatie van een Wehrbereichskommando (Staf)
V Kaartje Wehrbereiche
W Personeelssterkte Luftwaffe
X Rang en rangsaanduidingen
Y Uniformen en uniformemblem
Z Orde- en eretekenen p.m.
- ~~AA Salaristabel~~
~~BB Vliegtuigen~~
CC Opleidingen bij de Luftwaffe
DD Vooraanstaande personen m.b.t. de Luftwaffe
EE In gebruik zijnde vliegtuigtypen bij de Luftwaffe
FF Air Order of Battle, gesplitst in NATO-luchtstrijdkrachten in W-Duitsland en Luftwaffe
GG Order of Battle Luchtdoelartillerie
HH Order of Battle Radareenheden
II Nationaliteitskentekenen en commandovlaggen
JJ Militaire vliegvelden in W-Duitsland
KK Internationale luchthavens in W-Duitsland
LL Overzicht ontwikkeling en aanschaffing materieel.
MM Overzicht distributie materieel

*auf 1
Karteplan
auf 2
Flutkarte*

HOOFDSTUK I

ALGEMEEN OVERZICHTHistorische feiten.

1. Te Versailles werd in 1871 het Duitse Keizerrijk uitgeroepen, waarmede de eenheid van Duitsland, nagestreefd door de Pruisische Eerste Minister Otto von Bismarck, tot stand kwam. Dit zgn. Eerste Rijk bleef bestaan tot het einde van WO I. Na 1918 werd Duitsland een Republiek, geregeerd volgens de Grondwet van Weimar (presidenten Ebert en Hindenburg). Dit zgn. Tweede Rijk werd opgeheven, toen Adolf Hitler de (17) Länder ophief en een centraal bestuur vestigde (het Derde Rijk). Duitsland werd verdeeld in gouwen. In 1936 sloot Hitler een militair verbond met Italië (de As Rome-Berlijn), welke as later werd versterkt door het toetreden van Japan. In maart 1938 zag Oostenrijk zich gedwongen zich bij Duitsland aan te sluiten (Anschluss). Een jaar later werd Bohemen en Moravië onder de voet gelopen. Hitler richtte vervolgens zijn blikken op Pools grondgebied. Aangezien dit Engeland te ver ging, verzekerde het Polen militaire bijstand als het door Duitsland zou worden aangevallen. Hitler, niet van zins zich in zijn plannen te laten dwarsbomen, sloot een niet-aantalsverdrag met Rusland (Monsterverbond van Augustus 1939) om zich aldus te vrijwaren voor een oorlog op twee fronten. Op 1 september 1939 trokken de Duitse legers Polen binnen, terwijl Russische troepen het oostelijke deel van Polen bezetten. Engeland (en ook Frankrijk) verklaarde Duitsland de oorlog. Op 10 mei 1940 trok Duitsland op tegen het Westen. In In korte tijd werden Nederland, België en een gedeelte van Frankrijk bezet en tot overgave gedwongen. Op 22 juni 1941 werd Rusland aangevallen. Hitlers fanatisme leidde voor Duitsland tenslotte tot de onvoorwaardelijke capitulatie op 8 mei 1945.

2. Na deze capitulatie werd Duitsland bestuurd door de bezettende mogendheden Amerika, Rusland, Engeland en Frankrijk, waartoe het Duitse grondgebied in 4 zônes werd verdeeld. (Zie overzichtkaart bijlage A). Over de toekomst van Duitsland kon door de westelijke mogendheden enerzijds en Rusland anderzijds geen overeenstemming worden bereikt. De westelijke mogendheden besloten op de conferentie van Londen (28-9 tot 3-10-1954) het door hen bezette gebied (West-Duitsland) soevereiniteit te geven. De genomen besluiten werden op een te Parijs gehouden conferentie (oktober 1954) in een verdrag uitgewerkt, de zgn Parijse Accoorden. Hierbij werd West-Duitsland soverein. Aangelegenheden betreffende de hereniging met Oost-Duitsland en de positie van Berlijn bleven ter beslissing van de geallieerden. West-Duitsland werd vervolgens uitgenodigd toe te treden tot de NATO en op 5 mei 1955 werd de Westduitse Bondsrepubliek een feit.

Staatsinrichting en bestuurINFORMATIE

3. Algemeen. De Westduitse Bondsrepubliek is een democratische rechtsstaat op federalistische grondslag (53.6 miljoen inwoners, 247970 Km² oppervl.). De Bondsrepubliek omvat de volgende staten (Länder):

| | Inwoners | oppervl. | Hoofdstad |
|----------------------|-----------|-----------------------|------------|
| a. Baden-Württemberg | 7.7 milj. | 35750 km ² | Stuttgart; |
| b. Beieren | 9.5 milj. | 70510 km ² | München; |
| c. Bremen | 557000 | 410 km ² | |
| d. Hamburg | 1,8 milj. | 750 km ² | |
| e. Hessen | 4,7 milj. | 21500 km ² | Wiesbaden; |
| f. Nedersaksen | 6,6 milj. | 47371 km ² | Hannover; |

g. Noordrijnland-Westfalen

| | Inwoners | Oppvl. | Hoofdstad |
|----------------------------|------------|-----------------------|--------------|
| g. Noordrijnland-Westfalen | 15.8 milj. | 34000 km ² | Düsseldorf; |
| h. Rijnland-Paltz | 3.4 milj. | 19800 km ² | Mainz; |
| i. Sleeswijk-Holstein | 2.3 milj. | 15680 km ² | Kiel; |
| j. Saarland | 1.05 milj. | 2567 km ² | Saarbrücken; |

(Zie overzichtskaart bijlage B)

4. De Länder zijn onderverdeeld in Kreise (provincies); deze weer in gemeenten (Gemeinden). Tot het grondgebied behoort ook West-Berlijn (2.2 miljoen inwoners, 481 km² oppervlakte). Het is echter niet als "Land" in de Bondsrepubliek opgenomen, zulks overeenkomstig de wensen van de voormalige bezetters.

En heeft een bijzondere status.

5. Bestuursorganen. De bestuursorganen van de Westduitse Bondsrepubliek zijn:

- de Bondspresident. Hij wordt gekozen door de leden van de Bondsdag en afgevaardigden van de Länder voor de tijd van 5 jaren. Hij is eenmaal herkiesbaar; voor de uitoefening van zijn taak staat de Altestenrat te zijner beschikking (adviescollego);
 - de Bondsraad. Elk van de Länder is in dit college vertegenwoordigd door afgevaardigden van de Länderregering, in functie variërend van Ministerpresident tot Senator. De Länder kunnen door middel van dit college invloed uitoefenen op de Bondsregering;
 - de Bondsdag. Dit is een rechtstreekse gekozen volksvertegenwoordiging, bestaande uit 527 leden (waarvan 22 van Berlijn);
 - de Bondsregering. Deze regering bestaat uit de Bondskanselier en de Bondsministers. De Bondskanselier wordt door de Bondsdag gekozen. Op voordracht van de Bondskanselier worden de Ministers benoemd.
- (voor een overzicht van de Bondsregeringsorganen - zie bijlage C).

6. Verantwoordelijkheden. De functie van Bondskanselier is een zeer gewichtige in het staatsbestel. Hij stelt de richtlijnen samen voor de uitvoering van het politiek beleid en is daarvoor verantwoordelijk. De ministers dragen de verantwoording voor de hun toegewezen taak.

7. Ook i.v.m. de landsverdediging stelt de Bondskanselier het beleid vast. In oorlogstijd heeft hij bevelsbevoegdheid over de strijdkrachten, welke bevoegdheid in vreedetijd berust bij de Minister van Defensie.

8. De "Bundesverteidigungsrat". Om de Bondsregering van advies te dienen op het terrein van de landsverdediging is een kabinetscommissie ingesteld onder voorzitterschap van de Bondskanselier, de z.g. "Bundesverteidigungsrat".

Voete leden zijn de Ministers van Defensie, Buitenlandse en Economische

X De defensiezaken in de Bondsdag worden in eerste instantie behandeld in de "Ausschuss für Verteidigung", die 27 leden telt, gekozen uit de leden van de Bondsdag.

oor
ks-

Bevolking

10. De Bondsrepubliek telde (zonder W-Berlijn)

- in 1954 49.763.000 inwoners;
- in 1961 53.977.000 inwoners.

Voor W-Berlijn zijn deze cijfers:

- 1954 2.195.000;
- 1961 ±2.200.000.

De bevolkingsdichtheid was in 1954 205/km² en in 1961 217/km². Van de Bevolking is ±48% Protestant, ± 43.5% Rooms-Katholiek en ± 8.5% buitenkerkelijk.

HOOFDSTUK I, blz 3

Grondgebied

11. De Bondsrepubliek heeft een oppervlakte van 247.970 km².

Pacten en verdragen

12. De Bondsrepubliek is aangesloten bij:

- a. de OEEC (Organization for European Economic Co-Operation);
- b. de KSG (Kolen en Staalgemeenschap);
- c. de Raad van Europa;
- d. de Europese Betalingsunie;
- e. de WEU (West-Europese Unie);
- f. de NATO (North Atlantic Treaty Organization);
- g. de Euratom (Europese Gemeenschap voor Atoomenergie);
- h. de EEG (Europese Economische Gemeenschap);
- i. het Europese Parlement.

13. De NATO-bijdrage, (assigned forces). De Westduitse bijdrage in de NATO is bepaald op:

- a. Landmacht: plm 250.000 man (12 divisies, ± 2500 tanks);
- b. Marine: plm 20.000 man (± 300 schepen);
- c. Luchtmacht: plm 80.000 man (28 Geschwader (Wings), plm. 1300 vliegtuigen, t.w. 18 Jabo- en Jagd Geschwader - 1964: 9 + 2 -, 5 Aufklärungs Geschwader - eind 1963: 4 -, 5 Transport Geschwader - eind 1963: 3).

De begroting

14. Het begrotingsjaar loopt van 1 mei tot 30 april.

| Begrotingsjaar | Totaal begroting | | voor Defensie | |
|----------------|---------------------|---------|---------------|---------|
| 1957 | DM | | DM 9 | miljard |
| 1958 | DM 39,2 | miljard | DM 10,7 | " |
| 1960 | DM | | DM 10 | " |
| 1961 | DM 48,149 | " | DM 11,185 | " |
| 1962 | DM 53,404 | " | DM 14,976 | " |
| 1963 | DM 57,736 | " | DM 18,383 | " |

Grondgebied.

11. De Bondsrepubliek heeft een oppervlakte van 247.970km²

Pacten en verdragen

12. De Bondsrepubliek is aangesloten bij:

- de OEEC (Organization for European Economic Co-Operation);
- de KSG (Kolen en Staalgemeenschap);
- de Raad van Europa;
- de Europese Betalingsunie;
- de WEU (Westeuropese Unie);
- de NATO (North Atlantic Treaty Organization);
- de Euratom (Europese gemeenschap voor atoomenergie);
- EEG (Europese Economische Gemeenschap);
- Europese Parlement;

13. De NATO-bijdrage. (assigned forces) De Westduitse bijdrage in de NATO is bepaald op:

- Landmacht: plm 87.000 man (8divisies; 1000 à 1500 tanks);
- Marine: plm 20.000 man (170 schepen);
- Luchtmacht: plm 80.000 man (28 Geschwaders (Wings) plm 1326 vltgn).
- Granspolitie: plm 20.000 man.

De begroting

14. Het begrotingsjaar loopt van 1mei tot 30 april.

| Begrotings- jaar | Totaal begroting | Voor defensie |
|---------------------|---------------------|--------------------------|
| 1957 | DM | DM 9 Miljard |
| 1958 | DM 39,2 miljard | DM 10,7 miljard |
| 1960 | DM | DM 10 miljard |
| 1961 | DM 44,862miljard | DM 11,185 miljard |
| 1962 | | waarschijnlijk 15miljard |

Het Duitse vraagstuk

15. De verdeling van Duitsland in twee republieken, Sovjet Oost-Duits land en NATO West-Duitsland, vormt een internationaal geschilpunt. Enerzijds geeft het aanleiding tot interne politieke wrijving, anderzijds draagt het gescheiden Duitsland de kiem tot spanningen tussen het Sovjetblok en het Westen in zich. Voorts mag niet over het hoofd worden gezien dat de nationa-le Duitse sentimenten wel eens zodanig kunnen worden aangewakkerd dat daaruit onlusten zouden kunnen voortvloeien waarbij de NATO en het Sovjetblok konden worden betrokken.

16. Het Sovjetblok tracht zijn invloed op de Westduitse Bondsrepubliek met alle mogelijke middelen te doen gelden. Daartoe voert het op uitgebreide schaal propaganda-campagnes. Een veel gebezigd middel tot deze propaganda-voering is het geschreven woord. In bijlage R is een overzicht van de openbaar bekende communistische hulp- en mantelorganisaties, alsmede hun publicaties en overige geschriften, opgenomen.

Het Duits-Deense commando Baltic Approaches

17. Na langdurige besprekingen waarbij Denen, Duitsers en NATO-vertegenwoordigers (onder wie niet in de laatste plaats Generaal Norstad zelf) betrokken zijn geweest, is in december 1961 een nieuw Duits-Deens NATO-commando in dienst gesteld. Het is het commando voor de verdediging van het gebied van Denemarken en Sleeswijk-Holstein met het omringende zee- en luchtgebied en draagt de naam "Command Baltic Approaches". Als eerste opperbevelhebber werd benoemd de Deense generaal Tage Andersen, momenteel wordt deze functie vervuld door de Deense generaal Wolff. De organisatie ziet er in grote trekken als volgt uit:

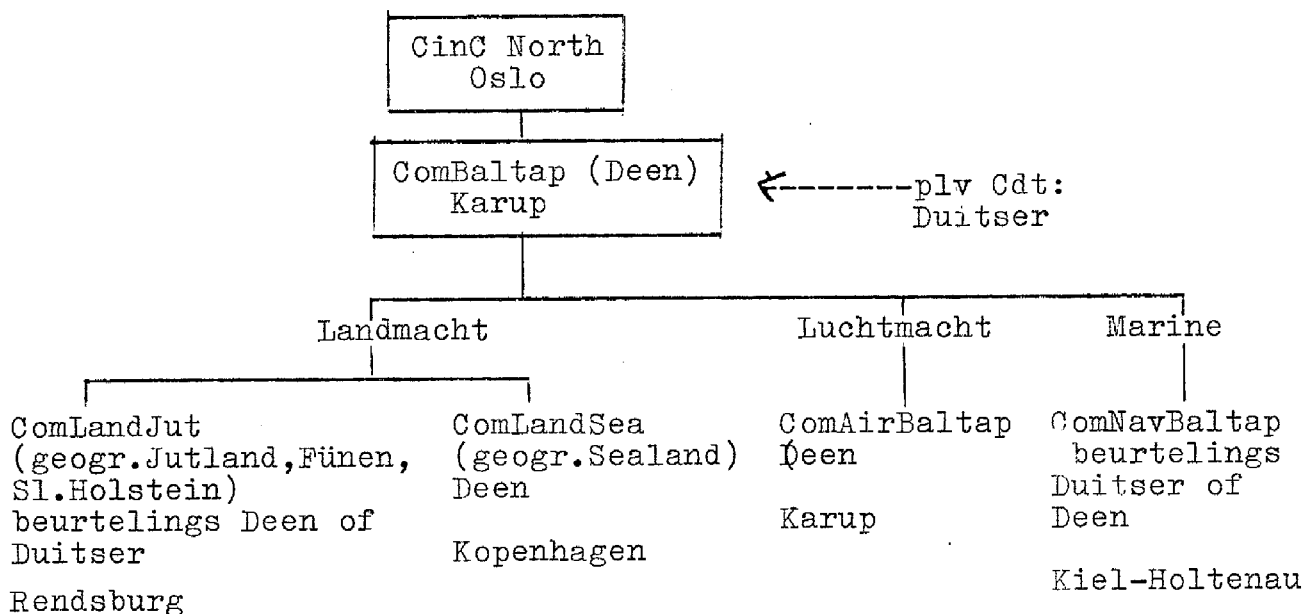

De functie van ComAirBaltap wordt bekleed door de commandant van de Deense tactische commando, generaal-majoor Rasmussen.

GEHEIM

H O O F D S T U K II

ORGANISATIE

Algemeen

1. Overeenkomstig de aangegane verplichtingen in WEU- en NATO-verband is de Westduitse regering begonnen een krijgsmacht op te bouwen. Het voorbereidende werk werd verricht door het voormalige Amt Blank.

2. Het ligt in de bedoeling een krijgsmacht te vormen van omstreeks 500.000 man. In januari 1963 was de volgende stand bereikt:

| | |
|---|---------------|
| Landmacht | ± 253.000 man |
| Luchtmacht | ± 90.000 man |
| Marine | ± 28.000 man |
| Terr.Verdediging en gemeensch.Krijgs- machtonderdelen | ± 27.000 man |

Het is de bedoeling dat de eindsterkte wordt bereikt in 1970.

3. In dit hoofdstuk worden achtereenvolgens behandeld de organisatie van:

- a. het Ministerie van Defensie (Bundesministerium der Verteidigung) alsmede de daarvan deel uitmakende luchtmachtstaf (Führungsstab der Luftwaffe);
- b. de luchtstrijdkrachten (Luftwaffe) met daaronder ressorterend:
 - (1) het Luftwaffenamt;
 - (2) de Luftwaffengruppe Nord;
 - (3) de Luftwaffengruppe Süd;
- c. de organisatie van de Territoriale Verdediging (Territoriale Verteidigung).

Het Bundesministerium der Verteidigung

4. Algemeen. De Generalinspekteur der Bundeswehr treedt coördinerend op m.b.t. de Inspekteur des Heeres, der Luftwaffe, der Marine en des Sanitätswesens. V.w.b. operationele-, organisatorische-, opleidings- en bewapeningsaangelegenheden zijn de Inspekteurs des Heeres, der Luftwaffe en der Marine ondergeschikt aan de Generalinspekteur voorzover deze laatste optreedt "im Auftrage des Ministers". De Führungsstäbe zijn in het ministerie als "Abteilungen" opgenomen (zie bijlage D).

5. Bevelsverhouding. De Inspekteurs staan rechtstreeks onder de Minister. Zij hebben geen bevelsbevoegdheid doch slechts het recht te inspecteren en te controleren. In theorie beveelt dus de Minister de krijgsmachtonderdelen, in de praktijk zijn het de Inspekteurs die "im Auftrage des Ministers" de bevelen geven.

6. De Führungsstab

GEHEIM

HOOFDSTUK II

ORGANISATIE

Algemeen

1. Overeenkomstig de aangegane verplichtingen in WEU- en NATO-verband is de Westduitse regering begonnen een krijgsmacht op te bouwen. Het voorbereidende werk werd verricht door het voormalige Amt Blank.

2. Het ligt in de bedoeling een krijgsmacht te vormen van omstreeks 350.000 man, bestaande uit een Leger van 13 divisies (8 reeds gevormd), een Marine met 24.000 man en een Luchtmacht van c.a. 80.000 man. Eind 1961 was de volgende stand bereikt (exclusief langer dienenden).

| | |
|------------------------------------|-------------|
| Landmacht | 194.000 man |
| Luchtmacht | 74.000 man |
| Marine | 24.000 man |
| Terr. Verdediging en gemeensch. | |
| Krijgsmachtonderdelen | 15.000 man |

3. In dit hoofdstuk worden achtereenvolgens behandeld de organisatie van:

a. het Bondsministerie van Defensie (Bundesministerium für Verteidigung) alsmede de daarvan deel uitmakende luchtmachtstaf (Führungsstab der Luftwaffe).

b. de Luchtmachtstrijdkrachten (Luftwaffe) met daaronder ressorterend:

- (1) het "Allgemeines Luftwaffenamt";
- (2) het opleidingscommando (Kommando der Schulen);
- (3) het materieel-commando (Materialamt);
- (4) de operationele commando's (Luftwaffengruppe Nord en Süd);

c. de organisatie van de territoriale verdediging (Territoriale Verteidigung).

Het Bundesministerium für Verteidigung

4. Algemeen. De Generalinspekteur der Bundeswehr treedt coördinerend op m.b.t. de Inspekteur des Heeres, der Luftwaffe, der Marine en des Sanitätswesens. Voor wat betreft operationele-, organisatorische-, opleidings- en bewapenings-aangelegenheden zijn de Inspecteurs des Heeres, der Luftwaffe en der Marine ondergeschikt aan de Generalinspekteur voorzover deze laatste optreedt "im Auftrage des Ministers". De Führungsstäbe zijn in het ministerie als "Abteilungen" opgenomen (zie bijlage D).

5. Bevelsverhouding. De Inspecteurs staan rechtstreeks onder de Minister. Zij hebben geen bevelsbevoegdheid doch slechts het recht te inspecteren en te controleren. In theorie beveelt dus de Minister de krijgsmachtonderdelen, in de praktijk zijn het de Inspecteurs die "im Auftrage des Ministers" de bevelen geven.

6. De Führungsstab der Luftwaffe. Deze Führungsstab, vormende een "Abteilung" (Abt) van het Ministerie, is verdeeld in onderafdelingen (Unterabteilungen-UAn); deze weer in "Réferate", zoals in Aanhangsel I van bijlage D nader is aangegeven.

De organisatie van de Luftwaffe.

7. Onder de Führungsstab ressorteren rechtstreeks:

a. het Allgemeines Luftwaffenamt:

b. Het Kommando

- b. het Kommando der Schulen;
- c. het Materialamt;
- d. de operationele kommando's (Luftwaffengruppe Nord en Süd), waarbij zijn ingedeeld:
 - (1) de tactische eenheden (Fliegerskorps);
 - (2) de luchtverdedigingseenheden;
 - (3) eenheden van de zgn "Bodenorganisation", waaronder vliegbases en andere gronddiensten ("Bodenständige Einheiten") ressorteren.
 (voor een overzicht - zie bijlage E).

8. Het Allgemeines Luftwaffenamt heeft tot taak een goede functionering van de Luftwaffe te verzekeren. Hiertoe beschikt het Amt, o.m. over een zekere inspectie-bevoegdheid gesplitst naar de diverse richtingen (Inspezier Jabo, -Jagd, -Aufklärung, -Fla, -Fernmelde, enz.), stelt voorschriften, reglementen e.d. samen, behandelt alle personeelsaangelegenheden in de Luftwaffe en oefent de bedrijfscontrole uit. Voor de organisatie wordt verwezen naar bijlage F.

9. Het Kommando der Schulen. (zie bijlagen G en H) Dit commando is verantwoordelijk voor alle opleidingen bij de Luftwaffe, m.u.v. de zgn "Sonderlehrgänge", waaronder worden verstaan de buiten luchtmachtverband gegeven cursussen in organisatie, tactiek, opleiding van instructeurs, voortgezette vorming van officieren, opleiding tot "Generalstaboffizier der Luftwaffe", sportcursussen en opleidingen in het buitenland. Deze opleidingen worden geregeld door de UA Ausbildung van de Führungsstab Luftwaffe (zie bijlage D, aanhangsel I).

10. Het Materialamt. Onder dit Amt ressorteren de "Versorgungs- en Parkregimente" (zie bijlagen I, I', J. en K).

11. De operationele kommando's. Er zijn twee operationele kommando's t.w. de Luftwaffengruppe NORD (hoofdkwartier te MÜNSTER) en de Luftwaffengruppe SUD (hoofdkwartier te KARLSRUHE). De LwGr Nord wordt geïntegreerd in 2 ATAF en de LwGr SUD in 4 ATAF (zie bijlage L).

12. De operationele commando's bestaan elk uit de volgende onderdelen (organiek):

- a. een Fliegerdivision;
- b. twee Luftverteidigungsdivisionen;
- c. een Versorgungsbrigade;
- d. een Bodenorganisation;
- e. Fernmelde-Einheiten;
- f. enige overige kleinere eenheden zoals o.a. de Duitse detachementen bij ATAF, TOC, de muziekkorpsen, speciale meteorologische onderdelen, etc.

13. De Fliegerführer beschikt in zijn Fliegerdivision over (organiek):

- a. Jagerbommenwerper-wings (Jabo-Geschwader);
- b. Verkenningsvliegtuigen (Aufklarungs-Geschwader);
- c. Transportvliegtuigen (Lufttransport-Geschwader);
- d. Reddings- en Verbindingsvliegtuigen (Rettungs- und Verbindungs-Staffel).

Een Geschwader komt overeen met een (Engelse) wing en kan 2, 3 of 4 Staffeln (squadrons) omvatten (tot nu toe 2 Staffel per Geschwader). De organisatie van een Geschwader en die van een Staffel is opgenomen in de bijlagen Men N.

14. De Luftverteidigungsdivisionen bestaan elk uit de volgende onderdelen (organiek):

- a. Jagers (Jagd-Geschwader);
- b. Luchtdoelartillerie (Fla-Regt.), waaronder ook geleide wapens;
- c. Verbindingseenheden (Fernmelde Regt.), t.b.v. earlywarning, gevechtsleiding en luchtwachtdienst.

15. De Versorgungsbrigade

6. De Führungsstab der Luftwaffe. Deze Führungsstab, vormende een "Abteilung" (Abt) van het Ministerie, is verdeeld in onderafdelingen (Unterabteilungen, UAn); deze weer in "Referate", zoals in Aanhangel I van bijlage D nader is aangegeven.

De organisatie van de Luftwaffe

7. Onder de Führungsstab ressorteren rechtstreeks:

- a. het Luftwaffenamt;
- b. de operationele commando's (Luftwaffengruppe Nord en Süd), waarbij zijn ingedeeld:
 - (1) de taktische eenheden (Fliegerkorps);
 - (2) de luchtverdedigingseenheden;
 - (3) eenheden van de zgn "Bodenorganisation", waaronder vliegbases en andere gronddiensten ("Bodenständige Einheiten") ressorteren, zie bijlage F.

8. Het Luftwaffenamt, onder de Amtsschef, is een nieuwe staf waarin het Kommando der Schulen der Luftwaffe, het Materialamt der Luftwaffe, de Inspekteur Sanitätsdienst der Luftwaffe en de andere Inspektoren zijn samengetrokken. Merkwaardigerwijs vinden we in deze staf ook de Inlichtingendienst, de Meteorologische Dienst en de Stammdienststelle der Luftwaffe (SDL). Het Luftwaffenamt is verantwoordelijk voor alle opleidingen (behalve de eenvoudige 3 maanden durende primaire militaire opleiding, die plaats vindt bij de Luftwaffenausbildungsregimenter, bij de Luftwaffendivisionen nr 7, 6 en 2) en de verzorging op hoger niveau (materieel en personeel). De generaals in het Luftwaffenamt treden tevens op als technisch inspecteur (Inspizient). Zij voeren ook buiten het Luftwaffenamt inspecties uit en geven aan de Luftwaffengruppenkommandos Nord en Süd technische richtlijnen. In de staf van het Luftwaffenamt zijn 8 afdelingen geprojecteerd, die elk weer beschikken over eigen stafsecties:

- a. Stammdienststelle der Luftwaffe. Deze afdeling regelt de bevorderingen, plaatsingen en alle verdere mutaties van het militaire personeel van de Luftwaffe met de rang van onderofficier of lager. De officieren blijven vallen onder het Personalamt der Bundeswehr (interservice).
- b. Abt. Nachrichtenwesen der Luftwaffe. Deze afdeling omvat de inlichtingendienst en de Sicherheitsdienst en is o.a. verantwoordelijk voor het bijhouden van het z.g. "Feindbild".
- c. General der Erziehung und Bildung in der Luftwaffe. Deze heeft het commando over de:
 - (1) Offiziersschule der Luftwaffe (OSL) en het Offizieranwärterbataljon (OABtl) = adsp.res.off.;
 - (2) Höhere Technische Schule der Luftwaffe (HTSLw);
 - (3) Truppschule der Luftwaffe (TrpSLw), waar de militaire onderofficiersopleidingen plaatsvinden.

d. General der

d. General der Kampfverbände. Deze heeft onder zijn bevelen de:

- (1) Fluganwärterregiment (FAR), waar de aspirant-vliegers hun selectie vliegopleiding ondergaan en waar ook de ta-lenschool van de Luftwaffe is ondergebracht;
- (2) Flugzeugführerschule A (FFS A), vliegopleiding jet-vliegtuigen;
- (3) Flugzeugführerschule B (FFS B), vliegeropleiding jet-vliegtuigen;
- (4) Flugzeugführerschule S (FFS S), vliegeropleiding prop-vliegtuigen en helicopters;
- (5) Waffenschule 10 (WaS 10), operationele vliegopleiding;
- (6) Waffenschule 50 (WaS 50), operationele vliegopleiding;
- (7) Flugabwehr- und Raketenschule (FlaRakS), luchtdoel-school (interservice);
- (8) Luftwaffen Verbindungsstelle USA (LwVSt USA), liaison-groep voor vliegtuigen etc. in Amerika;
- (9) Luftwaffen Flugabwehr Verbindungsstelle USA (LwFlaVSt USA), liaisongroep voor geleide wapens in Amerika.

De General der Kampverbände is tevens "Inspizient der fliegende Verbände"; zijn twee plaatsvervangers zijn resp. tevens "Inspizient der Flugkörper" en "Gemeinschaftlich Inspizient Flugabwehr" (landmacht en luchtmacht).

e. General der Führungsdienste (verbindingen en electronica, gevechtsleiding en verkeersleiding). Deze heeft onder zijn bevelen:

- (1) Technische Schule 1 (TSL 1), Lehrgruppen III en IV;
- (2) Technische Schule 2 (TSL 2) en Lehr- und Versuchsanlage Konrad;
- (3) Fernmelde Lehr- und Versuchsregiment (FmLuVsuRgt), ver-bindingsregiment voor practische opleiding en proefne-mingen.

De General der Führungsdienste is tevens "Inspizient für Fernmelde und Elektronik"; zijn plaatsvervanger is tevens "Inspizient für Flugsicherung".

f. General der Versorgung und Truppentechnik (logistiek en techniek). Deze heeft onder zijn bevelen:

- (1) Materialamt der Luftwaffe (MatAmdLw);
- (2) Luftwaffen Parkregiment 1 (LwParkRgt 1);
- (3) Luftwaffen Parkregiment 2 (LwParkRgt 2);
- (4) Technische Schule 3 (TSL 3) en de Lehrgruppen I, II en V van de TSL 1.

De General der

De General der Versorgung und Truppentechnik is tevens "Inspizient der Versorgungsverbände"; zijn plaatsvervanger is tevens "Inspizient der Versorgungsdienst".

g. General Arzt der Sanitätsdienste der Luftwaffe. Deze heeft onder zijn bevelen:

- (1) Flugmedizinisch Institut der Luftwaffe (FlugmedInstdLw), vliegmedische dienst;
 - (2) Luftwaffen Sanitäts Ausbildungskompagnie 1 (LwSanAusbKp 1) opleiding verplegers en EHBO;
 - (3) Luftwaffen Sanitäts Ausbildungskompagnie 2;
 - (4) Luftwaffen Sanitäts Ausbildungskompagnie 3
- en is tevens "Inspizient des Sanitätsdienstes".

h. Geophysische Dienst der Bundeswehr. Deze dienst verzorgt de coördinatie van de meteorologische werkzaamheden bij landmacht, luchtmacht en marine. Voor de opleiding van personeel en het beproeven van apparatuur en wetenschappelijk onderzoek beschikt zij over de "Geophysische Lehrgruppe".

9. De Luftwaffengruppe Kommando Süd omvat geografisch het gebied van 4 ATAF, de landen Beieren, Baden-Württemberg, Hessen, Rheinland-Pfalz en bestaat uit een staf, 2 gevechtsdivisies (5e en 1e LwDiv) en een verzorgingsdivisie (2e LwDiv). De 1e LwDiv is gelocaliseerd in het Zuiden van het gebied en de 5e LwDiv in het Noorden. De 2e LwDiv is verantwoordelijk voor de verzorging van de onderdelen in het gehele gebied. In de oude organisatie waren de gevechtsdivisies specifieke luchtverdedigingsdivisies of specifieke luchtsteundivisies. Een specifieke verzorgingsdivisie kende men in de oude organisatie niet. Door hergroepering van de onderdelen heeft men in de nieuwe gevechtsdivisies zowel luchtverdedigings- als luchtsteunelementen gebracht, terwijl de verzorgingselementen nu hoofdzakelijk zijn geconcentreerd in de verzorgingsdivisie.

10. De Luftwaffengruppe Kommando Nord omvat geografisch het gebied van 2 ATAF en gedeeltelijk van ComBaltap, n.l. de landen Nordrhein-Westfalen, Niedersachsen, Hamburg, Bremen en Sleeswijk-Holstein en bestaat uit een staf, 2 gevechtsdivisies (4e LwDiv en 3e LwDiv), 1 verzorgingsdivisie (6e LwDiv) en 1 gemengde divisie (7e LwDiv). De 7e LwDiv heeft een afwijkende organisatie gekregen om haar geheel self-supporting te maken en afzonderlijk te kunnen stellen onder het operationele bevel van ComBaltap. Deze divisie is gelocaliseerd in Sleeswijk-Holstein, doch grotendeels nog in opbouw. De 6e LwDiv is verantwoordelijk voor de verzorging van de 3e en 4e LwDiv in het gebied Zuid van de Elbe. De 4e LwDiv is opgesteld in het Noorden van dit gebied en de 3e LwDiv in het Zuiden.

15. De Versorgungsbrigade beschikt over de Versorgungs- en Parkregimenten, met als taak het onderhoud en de bevoorrading der operationele onderdelen, waartoe over eigen onderhouds-, bevoorradings- en transporteenheden wordt beschikt.

16. De Bodenorganisation omvat de Fliegerhorstgruppen waarin zijn ondergebracht de gronddiensten (alle hulporganen voor het vliegbedrijf) en de basisdiensten (huishoudelijke diensten). Sinds kort zijn de Fliegerhorstgruppen geïntegreerd in de vliegende Geschwader.

17. De Fernmeldeeenheiten bestaande uit Fernmelde-Regimenten, hebben de verzorging van het berichtenverkeer (d.m.v. draad-, draadloze -, straalzender- en motor-ordonnansverbindingen) in de Luftwaffengruppe tot taak.

De territoriale verdediging

11.18. Het grootse deel van de strijdkrachten (leger, luchtmacht en marine) staat ter beschikking van de NATO. Naast deze strijdkrachten is een territoriale organisatie in het leven geroepen. (Territoriale Verdediging) met de volgende taken:

- a. Personele- en materiele ondersteuning van de strijdkrachten (transport, verbindingen, onderhoud, infrastructuur, levensmiddelen, gezondheidsdienst), uitgevoerd d.m.v. liaison-officieren bij de NATO-onderdelen.
- b. Instandhouding van het bestuursapparaat in Bond, Länder en gemeenten.
- c. Bescherming burgerbevolking.
- d. Object-verdediging.
- e. Instandhouding van de natuurlijke hulpbronnen.
- f. Gedecentraliseerde bevoorrading met goederen die voor de oorlogvoering en het leven van belang zijn.
- g. Onderhouden van verbindingen met de in de Bondsrepubliek gestationeerde NATO-eenheden.

11.19. Het Kommando der Territorialen Verdedigung ressorteert onder de Minister van Defensie (Generalinspekteur der Bundeswehr). Het grondgebied van de Bondsrepubliek is verdeeld in zes territoria (Wehrbereiche), welke samenvallen met een of meer Länder, t.w.

| Wehrbereich | Land | Commando te |
|-------------|---------------------------------|-------------|
| I | Sleeswijk-Holstein; Hamburg | KIEL |
| II | Nedersaksen; Bremen | HANNOVER |
| III | Noordrijn-Westfalen | DÜSSELDORF |
| IV | Hessen; Rijnland-Palts Saarland | MAINZ |
| V | Baden-Württemberg | STUTTGART |
| VI | Beieren | München |

De "Wehrbereiche" zijn onderverdeeld in garnizoenen (Standörter). De taak van een "Standort-Kommandant" is vergelijkbaar met die van een garnizoenscommandant in Nederland. (Voor de organisatie van de territoriale verdediging wordt verwezen naar bijlagen T, U en V).

HOOFSTUK III

6. Dienstplicht. Betreffende de dienstplicht is het volgende bepaald:

- a. duur: oorspronkelijk 12 maanden; na de gebeurtenissen in Berlijn in augustus 1961 is de dienstduur eerst verlengd tot 15 maanden, later tot 18 maanden;
- b. einde:
- (1) voor manschappen: aan het einde van het 46e levensjaar;
 - (2) voor officieren en onderofficieren: bij het bereiken van het 60e levensjaar;
- c. duur herhalingsoefeningen:
- (1) voor manschappen en onderofficieren ten hoogste 9 maanden (vastgesteld op 6 mnd);
 - (2) voor officieren ten hoogste 18 maanden (vastgesteld op 9 mnd);
- d. betaling:
- (1) voor de duur van de eerste oefening ontvangt de dienstplichtige het zg "Wehrsold" (zie bijlage ...), verpleging, onderdak, dienstkleding en geneeskundige verzorging. Na afloop van deze periode krijgt hij een zg "Entlassungsgeld". Dit bedraagt bij ontslag na:

| | |
|------------|--|
| 6 maanden | DM 45,- |
| 12 maanden | DM 90,- |
| 15 maanden | DM 150,- voor soldaten; voor hogere rangen DM 200,- |
| 18 maanden | DM 225,- voor soldaten, DM 275,- voor Gefreiter, Obergefreiter en Hauptgefreiter, DM 300,- voor hogere rangen. |
 - (2) in geval van herhalingsoefeningen, mobilisatie of oorlog en indien de betrokkene bij opkomst voor eerste oefening ouder is dan 25 jaar, wordt boven het onder (1) gestelde nog een zg "Übungsgeld" uitbetaald. Dit varieert naar rang, leeftijd, burgerlijke staat en aantal kinderen (zie ahangsel I bij bijlage ...).

↓
Moet worden betaald
wanneer
wie was Wehrtold
en uit is.

GEHEIM
H O O F D S T U K III
PERSONEEL

Sterkten

1. De geplande sterkte van de Luftwaffe is 120.000 man; waarvan
 - a. 8% officieren;
 - b. 35% onderofficieren;
 - c. 37% manschappen;
 - d. 20% dienstplichtigen.
2. De huidige sterkte is aangegeven in bijlage W.

Personeelsbeleid.

3. De Luftwaffe is samengesteld uit:
 - a. beroepspersoneel;
 - b. militairen met een verband voor een bepaald aantal jaren ("Auf Zeit");
 - c. dienstplichtigen.

Sedert augustus 1958 worden ~~ook~~ reserve-officieren opgeleid, waarvoor in aanmerking komen recruten met een middelbare schoolopleiding die vrijwillig 18 maanden in dienst blijven. Een reserve-officier-vlieger dient zich voor 6 jaren te verbinden.

4. Beroepspersoneel. Overgang naar het beroepspersoneel is voor mindere militairen eerst mogelijk na bevordering tot Feldwebel (Sergeant). Pensionering dient in het algemeen te geschieden bij het bereiken van de 60-jarige leeftijd. Ten aanzien van de onderofficieren in de rang van Feldwebel, Oberfeldwebel en Hauptfeldwebel (Sergeant t/m Sergeant-Majoor) geldt echter het bereiken van de 52-jarige leeftijd als "ouderdomsgrens". Voor de beroepsofficieren met een "troepenfunctie" zijn deze leeftijden voor de luitenanten en kapiteins: 52 jaar, majoors: 54 jaar, luitenant-kolonels: 56 jaar en kolonels: 58 jaar.

5. Militairen met een verband ("Auf Zeit"). Personen die voor een dergelijk verband in aanmerking wensen te komen dienen zich voor minstens 3 jaren (vliegend- en technisch personeel - 6 jaren) en hoogstens 12 jaren te verbinden.

~~6. Dienstplicht. Betreffende de dienstplicht is het volgende bepaald:~~

- a. ~~duur: oorspronkelijk 12 maanden; na de gebeurtenissen in Berlijn in aug. 1961 is de dienstdtijd verlengd tot 15 maanden. Het ligt in het voornemen om tot een dienstdtijd van 18 maanden te komen;~~
- b. ~~einde: (1) voor manschappen aan het einde van het 46e levensjaar;~~
~~(2) voor officieren en onderofficieren bij het bereiken van 60e levensjaar;~~
- c. ~~duur herhalingsoefeningen:~~
 - ~~(1) voor manschappen en onderofficieren ten hoogste 9 maanden (vastgesteld op 6 mnd.);~~
 - ~~(2) voor officieren ten hoogste 18 maanden (vastgesteld op 9 mnd.)~~
- d. ~~de dienstplichtigen kunnen zich vrijwillig verbinden voor 18 maanden. De Tijd voor herhalingsoefeningen wordt dan drie maanden korter. (In de laatste 6 maanden ontvangen deze militairen een salaris van DM 250 per maand);~~
- e. ~~de soldij richt zich naar de rang van de dienstplichtige. Soldij wordt per de 1e en de 16e van de maand vooruitbetaald. Voor een overzicht van~~

de soldij wordt

~~de soldij wordt verwezen naar bijlage 0.~~

~~7. Een dienstplichtige, niet bestemd voor de officiersopleiding, kan gedurende zijn 12-maandse dienstdaag geen rang behalen. De opleiding tot Korporaal en tot onderofficier begint eerst na de eerste 12 maanden, zodat slechts zij die bereid zijn langer te dienen, daarvoor in aanmerking komen.~~

Rangen, rangsaanduidingen, uniformen en emblemen.

- ~~7.~~ a. voor de rangen en rangsaanduidingen wordt verwezen naar bijlage X.
b. voor uniformen en uniformemblem~~en~~ wordt verwezen naar bijlage Y

Decoraties.

8. Betreffende het dragen van orde- en eretekenen is het volgende bepaald:

- a. alle orde- en eretekenen, die tot de dood van President Hindenburg zijn gesticht kunnen worden gedragen;
b. de orde- en eretekenen voor verdiensten in WO II mogen worden gedragen zonder het Nationaal-Socialistisch embleem.

Bezoldiging:

9. De bezoldiging bestaat uit:

- a. het salaris (basissalaris, duurte- (afhankelijk van de standplaats) en kindertoelage);
b. voorzieningen als vrije geneeskundige behandeling, verplaatsingskostenvergoeding, tegemoetkoming bij gescheiden gezinsleven, bij geboorte, overlijden enz.;
c. bijzondere toelagen zoals vlieg- en vaartoelage, toelagen voor para's, duikers, enz.

De salaristabellen zijn opgenomen in bijlage AA; de vliegtuelagen in bijlage BB.

Moet nieuw worden bekeken.

Opleidingen

10. Algemeen. De opleidingen zijn te splitsen in:

- a. militaire opleiding;
b. vliegeropleiding;
c. technische opleiding;
d. Flugabwehr- opleiding;
e. opleiding algemeen dienst.

12. De eerste militaire opleiding. De aspirant-officieren, m.u.v. de Fla-officieren, ontvangen hun eerste opleiding in het Offiziers Anwärter Bataillon der Luftwaffe. Al het Fla-personeel ontvangt zijn eerste opleiding in een Fla-Bataillon. Het overige personeel krijgt de eerste opleiding in een Luftwaffe Ausbildungs Regiment.

13. De verdere opleiding.

- a. De beroeps- en langerdienende officieren volgen eerst de officiersopleiding, waarna hun vaktechnische opleiding volgt.
b. De reserve officieren ontvangen na hun onderofficiers opleiding de vaktechnische opleiding en tenslotte hun officiersopleiding. Tijdens de verdere vervulling van hun dienstplicht worden zij in de troep ook nog

in de praktijk

HOOFDSTUK III

Opleidingen

10. Algemeen. De opleidingen zijn te splitsen in:

- a. militaire opleiding;
- b. vliegeropleiding (jet, prop, lichte vliegtuigen en heli-copter);
- c. technische opleiding (radar, radio, electronica, vliegtui-
gen en motoren, bewapening, autotechniek);
- d. Flugabwehr-opleiding (luchtdoelartillerie, raketten);
- e. opleiding algemene dienst (personeel, grondverdediging,
inlichtingen, logistiek);
- f. opleiding verbindingdienst (algemene verbindingen, ge-
vechts- en verkeersleiding).

11. De eerste militaire opleiding. De adspirant-officieren ont-
vangen hun militaire opleiding in het Offizier-Anwärter Batail-
lon der Luftwaffe, bij een Luftwaffe-Ausbildungsregiment en de
Offiziersschule der Luftwaffe.

12. De verdere opleiding.

- a. De bereeps- en langerdienende officieren volgen eerst de
officiersopleiding, waarna hun vaktechnische opleiding
volgt (zie aanhangsels 3, 4 en 5 bij bijlage **F**).
- b. De reserve officieren ontvangen na hun onderofficiers-
opleiding de vaktechnische opleiding en tenslotte hun offi-
ciersopleiding. Tijdens de verdere vervulling van hun dienst-
plicht worden zij in de troep ook nog in de parktijk opge-
leid (zie aanhangsel 6 bij bijlage **F**).
- c. Beroepsonderofficieren en langerdienenden. Adspirant vlie-
gers volgen eerst hun onderofficiersopleiding, waarna de
vliegeropleiding volgt. Technisch- en verbindingstechnisch
personeel volgt eerst een vaktechnische-, daarna de onder-
officiersopleiding. Het verbindingbedienend personeel
(dwz vliegdienstpersoneel) gaat na het Flugaanwärter Rgt
en een opleiding aan een Technische Schule naar de onder-
officiersopleiding. Het Fla-personeel ontvangt eerst de
(Fla)militaire opleiding, daarna de vaktechnische opleiding
(zie aanhangsel 7 en 8 bij bijlage **F**).
- d. Vaktechnische opleidingen. Hiervoor wordt verwezen naar de
bijlage **F** met aanhangsels.
- e. Opleiding "algemene dienst". De opleiding van o.a. perso-
neelofficieren, officieren voor troependienst, onderoffi-
cieren voor mivo (Kompanie-Feldwebel), bureaupersoneel,
verplegingspersoneel, filmoperateurs, enz., vindt plaats
bij de Truppschule te HAMBURG-OSDORF (zie aanhangsel 1
bij bijlage **E**).

13. De Stafofficiersopleiding vindt ten dele plaats aan de Füh-
rungsakademie der Bundeswehr te HAMBURG. Dit instituut ressorteert
onder de Minister van Defensie en leidt op t.b.v. de drie krijgs-
machtdelen. Verdere opleiding vindt plaats aan de Schule für
Innere Führung en de Höhere Technische Schule der Luftwaffe
(zie aanhangsel 9 bij bijlage **F**).

in de praktijk opgeleid.

- c. Beroepsonderofficieren en langerdienenden. Adspirant vliegers volgen eerst hun onderofficiers-opleiding waarna de vliegeropleiding volgt. Technisch- en verbindingstechnisch personeel volgt eerst een vaktechnische-, daarna de onderofficiersopleiding. Het verbindingsbediend personeel (d.w.z. vliegdienspersoneel) gaat na het Flug-Anwärter Rgt en een opleiding aan een Technische Schule naar de onderofficiers-opleiding. Het Fla-personeel ontvangt eerst de (Fla)militaire opleiding, daarna de vaktechnische opleiding.
- d. Vaktechnische opleidingen. Hiervoor wordt verwezen naar de bijlagen H en CC.
- e. Opleiding "algemene dienst". De opleiding van o.a. personeelsofficieren, officieren voor troependienst, onderofficieren voor mivo (Kompanie-Feldwebel), bureaupersoneel, verplegingspersoneel, filmoperateurs, enz., vindt plaats op de Truppschule te HAMBURG-OSDORF.

14. De Stafofficiersopleiding vindt plaats aan de Führungs-akademie der Bundeswehr te HAMBURG. Dit instituut ressorteert onder de Minister van Defensie en leidt op t.b.v. de drie krijgsmachts delen.

14/15. Opleiding onderofficier tot officier. Wanneer de in de troep dienende onderofficier door zijn commandant geschikt wordt geacht voor een officiersloopbaan en t.o.v. zijn collega's uitmunt, kan hij door zijn commandant voor het volgen van een officiersopleiding worden voorgedragen (leeftijdsgrens 26 jaar). Na een selectie-keuring wordt de kandidaat in een 8 mnd. durende voorbereidingscursus v.w.b. zijn middelbare opleiding, op het niveau van "Prinaner" gebracht (d.i. de hoogste klasse middelbaar onderwijs, echter geen eindexamen). Als Fähnrich volgt de kandidaat de officiers-opleiding. Na het behalen van de officiersrang wordt betrokkene volledig opgenomen in het officierskorps, met alle officiers-rechten en verplichtingen. Van het totaal aantal voor deze officiersopleiding voorgedragen onderofficieren bereikt slechts 30% de officiersrang.

Personalia

15. ~~14~~ 16. In bijlage DD zijn de namen van de personen die met betrekking tot de Luftwaffe een belangrijke plaats innemen, opgenomen.

Hoofdstuk IV

GEHEIM

HOOFDSTUK IV

MATERIEEL

Vliegtuigen.

1. Behalve over operationele- en opleidingsvliegtuigen, beschikt de Luftwaffe over toestellen voor de opleiding van landmacht- en marinevliegers. De bij de Luftwaffe in gebruik zijnde typen zijn opgenomen in bijlage EE en de daarbij behorende aanhangsels.

Elektronische apparatuur.

2. Radarapparatuur. In gebruik is radarapparatuur van het type: MPS 7, 8, 11 en 14; TRS 1D en 10D; GPX 17 en 18, GPS 17; T 80 en Mk 3, 5, 6, 7 en 8.

Geleide wapens.

3. Voor 1964 zijn geplanned 6 NIKE-bataljons en 3 HAWK-bataljons (Voor de organisatie van de Fla-Raketten Bat. zie bijlage P).

4. Van de NIKE-bataljons zijn geformeerd:

- a. Bat 21 met twee dubbelstellingen;
- b. Bat. 22, voorlopig te WAHN gelegerd. De operationele stellingen zijn nog niet klaar. De opleidingsstelling kan in geval van nood beperkt operationeel worden gebruikt;
- c. Bat. 23, voorlopig te GELSENKIRCHEN gelegerd. Dit bataljon beschikt slechts over exercitie-stellingen;
- d. Bat, 24, te SCHWARMSTEDT (Hammer) gelegerd.

De bataljons 25 en 26 worden thans in Amerika opgeleid. In de loop van 1962 worden deze terugverwacht.

5. Duitsland zal in totaal 9 HAWK-bataljons leveren. De eerste bataljons zullen in 1963 worden opgericht. Personeel is in opleiding in Amerika.

Luchtafweergeschut

6. Bij de "Flugabwehr" is geschut van het type Bofors 60 Lang 60 en 40 Lang 70 in gebruik. Men is van plan successievelijk de 40L60 te vervangen door 40L70. Voor de organisatie van een bat. Bofors zie bijlage Q.

7. De huidige (niet definitieve) dislocatie van de Fla-bataljons is: AURICH, OLDENBURG, ESSEN, NÖRVENICH, NEUBERG, MEMMINGEN, GOSSLAR en LECHFELD. (zie ook bijlage I, bladen 1 en 2).

Fla-regimenten

8. In de toekomst zullen de geleide wapens en het Luchtafweergeschut onder 8-Fla regimentsstaven worden gesteld. Elk regiment zal dus bataljons van verschillende wapens onder zich krijgen. Momenteel bestaan 4 van deze staven nl.:

| | | | |
|------------|--------------|------------------|-----|
| Fla-Rgt 1 | te Lechfeld | (Fliegerdivision | 1) |
| Fla-Rgt 3 | te Osnabrück | (" | 3) |
| Fla-Rgt 4 | te Oldenburg | (" | 4) |
| Fla-Rgt 13 | te Soest | (" | 13) |

Hoofdstuk V

GEHEIM

GEHEIM

H O O F D S T U K IV

MATERIEEL

Vliegtuigen

1. Behalve over operationele- en opleidingsvliegtuigen, beschikt de Luftwaffe over toestellen voor de opleiding van landmacht- en marinevliegers. De bij de Luftwaffe in gebruik zijnde typen zijn opgenomen in bijlage EE.

Elektronische apparatuur

2. Radarapparatuur. In gebruik is radarapparatuur van het type MPS 7, 8, 11 en 14, TRS 1D en 10D, GPX 17 en 18, T 80 en Mk 3, 5, 6, 7 en 8.

Geleide wapens

3. Voor 1964 zijn geplanned 6 NIKE-bataljons en 3 HAWK-bataljons (voor de organisatie van de FlaRak Bat, zie bijlage P) en 2 PERSHING-bataljons.

4. Van de NIKE-bataljons zijn geformeerd:

- a. Bat 21 met twee dubbelstellingen te GELSENKIRCHEN;
- b. Bat 22, voorlopig te WAHN gelegerd. De operationele stellingen zijn nog niet klaar. De opleidingsstelling kan in geval van nood beperkt operationeel worden gebruikt;
- c. Bat 23, voorlopig te BOCHOLT gelegerd. Dit bataljon beschikt slechts over excercitie-stellingen;
- d. Bat 24 te SCHWARMSTEDT (Hannover) gelegerd.

De bataljons 25 en 26 zijn opgeleid en in oprichting (zie bijlage GG).

5. De Bondsrepubliek zal in totaal 9 HAWK-bataljons leveren. De eerste bataljons zullen in 1963 worden opgericht. Personeel is in opleiding in Amerika. De PERSHING-bataljons zullen eerst eind 1963, begin 1964 kunnen worden opgericht.

Luchtafweergeschut

6. Bij de "Flugabwehr" is geschut van het type Bofors 40 Lang 70 in gebruik. (Voor de organisatie van een bat. Bofors, zie bijlage Q).

7. De huidige (niet definitieve) dislocatie van de Fla-bataljons is: AURICH, OLDENBURG, NÖRVENICH, NEUBURG, MEMMINGEN, GOSSLAR en LECHFELD.

Fla-regimenten

8. In de toekomst zullen de geleide wapens en het Luchtafweergeschut onder 7 Fla-regimentsstaven worden gesteld. Elk regiment zal dus bataljons van verschillende wapens onder zich krijgen.

De kanonnen zullen geleidelijk uit de bewapening worden genomen.

| | | |
|------------------|--------------|------------|
| Fla-Rgt 1 | te LECHFELD | (1e LwDiv) |
| Fla-Rgt 2 | | (2e LwDiv) |
| Fla-Rgt 3 | te OSNABRÜCK | (7e LwDiv) |
| Fla-Rgt 4 | te OLDENBURG | (4e LwDiv) |
| Fla-Rgt 13 | te SØEST | (3e LwDiv) |
| Fla-Rgt 14 | te OLDENBURG | (4e LwDiv) |
| FKG 1 (Pershing) | te LANDSBERG | (1e LwDiv) |

Zie bijlage E, ~~bladen 1 en 2.~~

GEHEIM

HOOFDSTUK V

OPERATIËN

Air Order of Battle.

1. Op het grondgebied van de Bondsrepubliek zijn niet alleen vliegtuigen van de Luftwaffe opgesteld, ook vliegtuigen van andere NATO-landen zijn op westduitse vliegvelden gestationeerd. De opstelling van de operationele eenheden in West-Duitsland is opgenomen in bijlage FF.

Order of Battle Luchtverdedigingseenheden.

2. a. de vliegtuigen voor de luchtverdediging zijn opgesteld zoals is aangegeven in bijlage FF;
b. de opstelling van de luchtdoelartillerie is aangegeven in bijlage GG.

Order of Battle Radarstations.

3. De radarstations zijn opgesteld zoals is aangegeven in bijlage HH.

Nationaliteitskenteken en commandovlaggen.

4. De in gebruik zijnde commandovlaggen en het Nationaliteitskenteken zijn afgebeeld in bijlage II.

Infrastructuur.

5. Bijlage JJ vermeldt de zich op Duits grondgebied bevindende vliegvelden voor militair gebruik; in bijlage KK zijn de internationale luchthavens in West-Duitsland vermeld.

HOOFDSTUK VI

1-9-61

GEHEIM

5. De aanschaffingsproedure. De ^{operationele} stafeisen van te ontwikkelen en aan te schaffen materieel worden opgesteld door de betreffende krijgsmachtonderdelen. Deze eisen worden aangeboden aan de afdeling Techniek van het Ministerie van Defensie, waar men nagaat of het technisch mogelijk is aan deze eisen te voldoen, waarna deze worden omgewerkt tot een technisch voorstel. Dit wordt aan de toekomstige gebruikers voorgelegd en door deze, waar nodig, gewijzigd. Vervolgens wordt een voorlopig prototype vastgesteld. Hierbij wordt vaak eerst contact opgenomen met de industrie. Het verder uitgewerkte voorstel wordt aan het BWB doorgegeven, vergezeld van een zg. "Entwicklungsanweisung".

6. Na bestudering van deze "Anweisung" zoekt het BWB een firma die wordt belast met de vervaardiging van het prototype, hetwelk door een der "Erprobungsstellen" van het BWB aan een technische proef wordt onderworpen, waarbij o.a. wordt gecontroleerd of aan de gestelde eisen wordt voldaan. Is het prototype goedgekeurd, eventueel na wijziging op aanwijzing van het BWB, dan gaat het naar het betrokken krijgsmachtonderdeel voor een "Truppenversuch", waarbij het op praktische en militaire bruikbaarheid wordt getest. Bestaan tegen het prototype bezwaren dan wordt e.e.a. verbeterd door de betrokken firma, zulks totdat overeenstemming bestaat. Daarna wordt de "Bedarfswunsch" opgesteld, waarin de wenselijkheid van aanschaffing naar militaire maatstaven wordt aangegeven. Nadat het Ministerie van Defensie en het Ministerie van Economische Zaken het oordeel hebben gegeven, wordt de aanschaffing door het BWB in gang gezet.

7. In het algemeen beperkt men zich niet tot één firma. Gedane offertes worden in de afdelingen van het Ministerie van Defensie besproken (onder leiding van de afdeling W). Nadat een keuze is gemaakt en de firma de "technische Lieferbedingungen" (leveringstermijn, technische eisen, normen enz) heeft aanvaard, kan een contract worden opgesteld. Tijdens de productie worden controles ingesteld door de "Güteprüfungsorganisation" van het BWB. Deze organisatie verricht ook de eindkeuring en geeft tenslotte het "Prüfvermerk". Daarna volgt de distributie naar de eenheden op aanwijzing van de betrokken Führungsstab door het Materialamt. (Zie bijlagen LL en MM).

De logistieke taak van de Führungsstab der Luftwaffe.

8. De Unterabteilung V (Logistik) van de Führungsstab stelt het beleid vast, hetgeen o.m. op het volgende neerkomt:

- a. het plannen van de logistieke verzorging;
- b. de behoeftebepaling;
- c. het realiseren van de behoefte;
- d. de verdeling van de voorraden.

Het Materieel Commando. (Materialamt)

9. Het Materialamt is belast met de verzorging van de materiaalvoorziening t.b.v. de gehele krijgsmacht. Hiertoe beschikt het dan ook over personeel afkomstig van leger, luchtmacht en marine, alsmede een aantal burgerambtenaren (totaal ± 900 man).

GEHEIM

H O O F D S T U K VI

LOGISTIEK

Algemeen.

1. De logistieke verzorging is een nationale verantwoordelijkheid.
2. Bij de opzet van de logistieke organisatie is men ervan uitgegaan dat zowel de opslag als de onderhoudswerkplaatsen zoveel mogelijk moeten worden gedecentraliseerd.

De ontwikkeling en aanschaffing van materieel.

3. De ontwikkeling en aanschaffing van materieel geschiedt door het "Bundesamt für Wehrtechnik und Beschaffung (BWB)", gevestigd te KOBLENZ. Dit "Amt" is zelfstandig en direct ondergeschikt aan de Minister van Defensie. De taak van dit "Amt" omvat:
 - a. de technische ontwikkeling van het materieel voor de Bundeswehr, zulks in samenwerking met de afdeling T (Technik) van het BMVtdg.
 - b. de beproeving daarvan, en
 - c. de centrale inkoop (in samenwerking met de afdeling W (Wirtschaft) van het BMVtdg).De werkzaamheden zijn enerzijds technisch, anderzijds commercieel.
4. Het BWB is naar de materieelsoorten gesplitst in 7 afdelingen t.w.:
 - a. motorvoertuigen en bedrijfsstoffen;
 - b. pionier- en troepengereedschappen;
 - c. verbindingsmaterieel;
 - d. wapens en munitie;
 - e. onderhouds- en geneeskundig materieel.

Daarnaast staan 2 afdelingen, die speciaal op een krijgsmacht-onderdeel zijn gericht, n.l.:

- a. luchtmachtmaterieel;
- b. marinematerieel en schepen.

Men wil hiermede voorkomen dat verschillende krijgsmachtonderdelen, ieder voor zich, de ontwikkeling van eenzelfde soort apparaat op zich nemen. De aankoop van diverse goederen vindt dus centraal plaats.

5. De aan-

1-9-61

GEHEIM

10. Het plan is, het Materialamt in de naaste toekomst in een ondergronds onderkomen onder te brengen in de Eifel.
11. De taak van het Materialamt bestaat uit:
 - a. bewerking van de gegevens voor de materieelverzorging (planning, beheer, etc.);
 - b. leiding geven aan het beheer van de voorraden;
 - c. vaststellen van de behoefte;
 - d. opbouw van de depôts en werkplaatsen.
12. Bevoorradingsgebieden. Overeenkomstig de verdeling van de Bondsrepubliek in tactische gebieden, bestaat "logistiek" een verdeling in de drie volgende bevoorradingsgebieden:
 - a. het gebied Sleeswijk-Holstein, centraal punt NIEBULL;
 - b. het gebied Nord, centraal punt ERKELENS (bij München-Gladbach);
 - c. het gebied Mitte, centraal punt WORMS (bij Mannheim).
13. De "Lw-Versorgungs-" en "Lw-Parkregimenten" ressorteren voor wat betreft de operationele- en logistieke bevelsvoering onder het Materialamt.
14. De taak van een Versorgungsregiment (bijlage J) omvat in hoofdzaak:
 - a. het opslaan van een voorraad voor 30 dagen (de verdere voorraden - 60 dagen - worden ten Westen van de Rijn in Duitsland, België, Nederland, Frankrijk etc. opgeslagen);
 - b. het verrichten van de fieldmaintenance (Feldinstandsetzung).
15. Tot de taak van een Parkregiment (bijlage K) behoort hoofdzakelijk de 3e- en 4e echelons vliegtuigreparatie. Hiertoe beschikt een Parkregiment over de nodige reparatie-werkplaatsen. Hoewel het streven bestaat voor deze reparaties onafhankelijk van de industrie te zijn, heeft men deze toestand nog niet bereikt.
16. Bevoorrading van de onderdelen. De operationele onderdelen worden bevoorrad door de zorg van de hun toegevoegde "Nachschubstaffel", welke hun aanvragen doen bij het Versorgungsregiment.
17. Opleiding personeel van het Materialamt. Het Materialamt verzorgt zelf de opleiding van zijn personeel. De verdere opleiding geschiedt door middel van de volgende cursussen:
 - a. Algemeen voortgezette officiersopleiding (deelneming ook voor burgers);
 - b. Voorbereiding voor de opleiding tot stafofficier;
 - c. Voortgezette opleiding voor onderofficieren;
 - d. Cursus

d. Cursus NATO-logistiek;

e. Chauffeurs opleiding;

f. Sportcursussen.

18. Het Materialamt beschikt over een zeer moderne, mobiele drukkerij voor het vervaardigen van catalogi, formulieren etc. Voorts wordt over een zeer groot aantal voertuigen beschikt, ter verplaatsing van het Amt op elk gewenst moment. Dit Amt is hierin geoefend en ervoor gereed.

Nato-pijpleidingenstelsel.



19. Ook de westduitse vliegvelden worden via het Nato-pijpleidingenstelsel van vliegtuigbrandstof voorzien.

1-9-61

GEHEIM

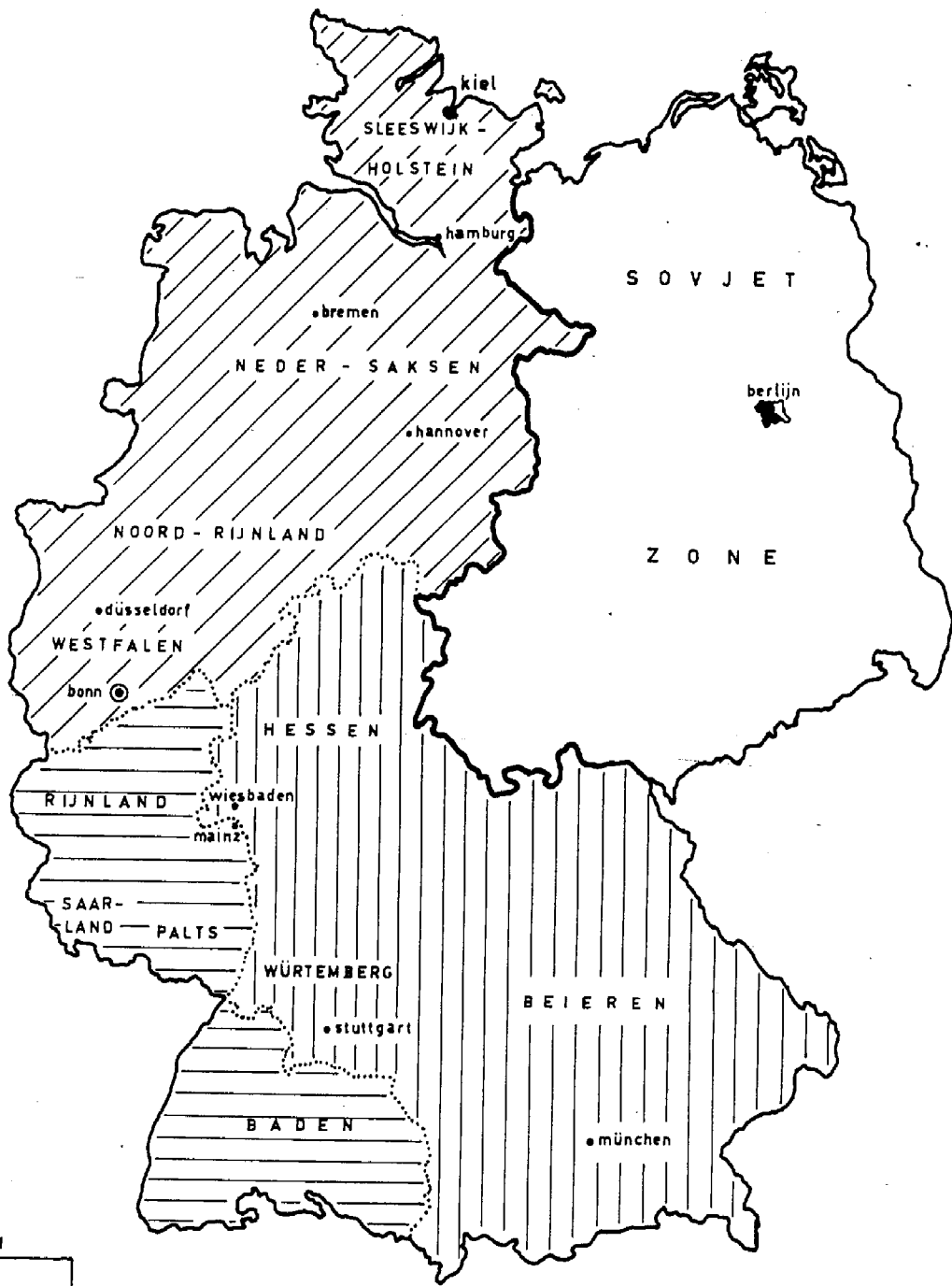
DE VERDELING VAN DUITSLAND IN BEZETTINGSZONES



-  franse zone
-  amerikaanse zone
-  engelse zone

BIJLAGE A, behorende bij
FIG West - Duitsland.

DUITSE - LÄNDER



BILAGE B, behorende bij
FIG - Westduitsland.

1) elk "Land" heeft tenminste 3 stemmen (= leden)
 meer dan 2 miljoen inv.: 4 stemmen "
 meer dan 6 miljoen inv.: 5 stemmen "

Buitenlandse Zaken
 (Auswärtiges Amt)

Binnenlandse Zaken
 (BM des Inneren)

Economische Zaken
 (BM für Wirtschaft)

Defensie
 (BM der Verteidigung)

Arbeid en Sociale Zaken
 (BM für Arbeit und Sozialordnung)

Ontneemden, Vluchtelingen
 en Oorlogsslachtoffers
 (BM für Vertriebene, Flüchtlinge und Kriegsgeschadigte)

Duitse Hereniging
 (BM für Gesamtdeutsche Fragen)

Post en Telefoonwezen
 (BM für das Post- und Fernmeldewesen)

Bijzondere Aangelegenheden
 (BM für Besondere Aufgaben)

Economisch Bezit v.d. Bond
 (Bundes Schatzministerium)

Bonds

| | | | |
|-------------------|---|---|---|
| Baden-Württemberg | 5 | 3 | 3 |
| Beieren | 5 | 3 | 3 |
| Bremen | 3 | 3 | 3 |

REGERINGSORGANEN

President
 (Dr. Lübke)
 Præsidentiaalant
 (Beer. Bleek)

Regering

Chanselier
 (Dr. Adenauer)

Chanselierarij
 (Chanselierant)
 (Beer. Dr. Globke)

Ministries (Bundesministerien)

Justitie
 (BM der Justiz)

Financien
 (BM der Finanzen)

Wetenschappelijk Onderzoek
 (BM für Wissenschaftliche Forschung)

Voedselvoorziening, Land-
 en Bosbouw
 (BM für Ernährung, Landwirtschaft und Forsten)

Woon-,
 Samen-
 werking
 (BM für
 Wirt-
 schaftl.
 Zusan-
 menar-
 beid)

Woningbouw
 (BM für Wohnungswesen,
 Städtebau und Raum-
 ordnung)

Bondsraad en Landeraan-
 gelegenheden
 (BM für Angelegenheiten
 des Bundesrates und der
 Länder)

Verkeer
 (BM für Verkehr)

Familie en Jeugdkwesties
 (BM für Familie und
 Jugendfragen)

Gezondheid
 (BM für Gesundheitswesen)

(Bundesrat)

| | | | | | | | | |
|------------------------|---|---|---|---|---|---|---|---|
| Baden-Württemberg | 3 | 5 | 4 | 4 | 4 | 4 | 4 | 4 |
| Bremen | 3 | 3 | 3 | 3 | 3 | 3 | 3 | 3 |
| Bayern | 3 | 3 | 3 | 3 | 3 | 3 | 3 | 3 |
| Brandenburg | 3 | 3 | 3 | 3 | 3 | 3 | 3 | 3 |
| Mecklenburg-Vorpommern | 3 | 3 | 3 | 3 | 3 | 3 | 3 | 3 |
| Sachsen | 3 | 3 | 3 | 3 | 3 | 3 | 3 | 3 |
| Sachsen-Anhalt | 3 | 3 | 3 | 3 | 3 | 3 | 3 | 3 |
| Thüringen | 3 | 3 | 3 | 3 | 3 | 3 | 3 | 3 |
| Westfalen | 3 | 3 | 3 | 3 | 3 | 3 | 3 | 3 |
| Bayern | 3 | 3 | 3 | 3 | 3 | 3 | 3 | 3 |

ORGANISATIE VAN HET MINISTERIE
VAN DEFENSIE

BIJLAGE D, behorende bij
FIG - Westduitsland.

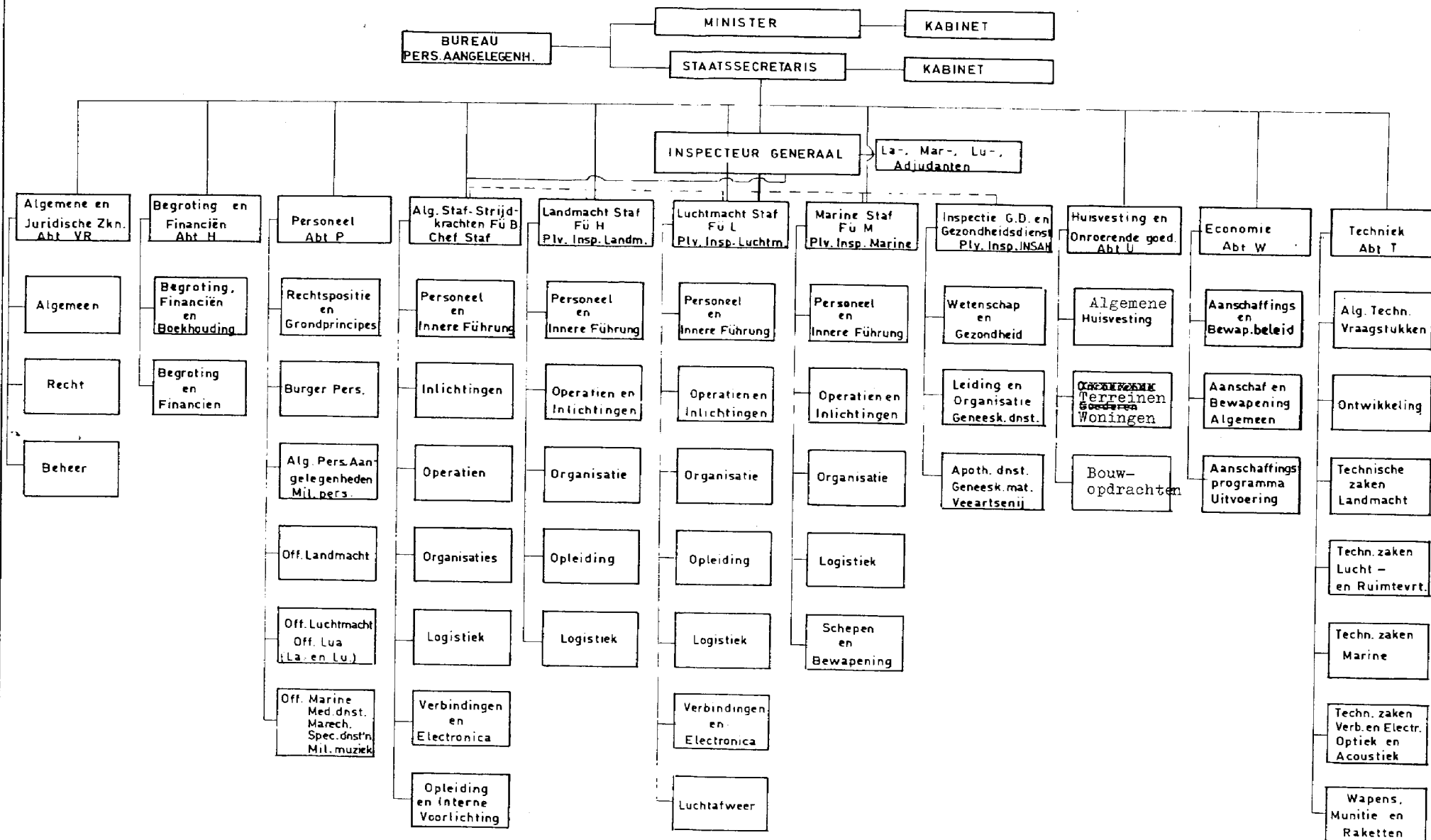

DE INSPECTEUR-GENERAAL TREEDT
COÖRDINEREND OP m.b.t. DE INSPECTEURS.

ORGANISATIE VAN DE STAF DER LUFTWAFFE

AANHANGSEL 1, behorende bij
bijlage D, FIG - Westduitsland.

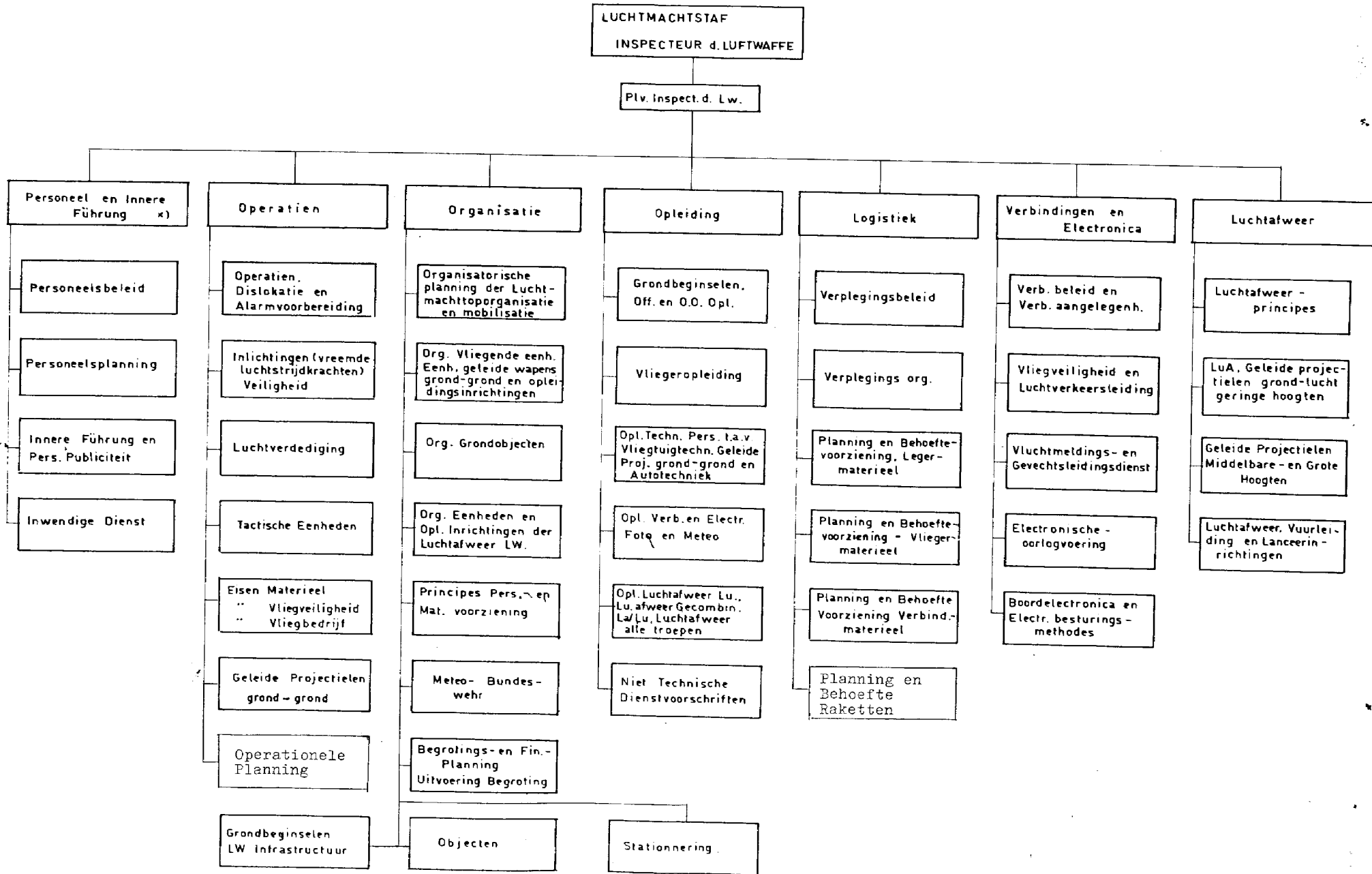

*) Innere Führung omvat:
1. Geestelijke Weerbaarheid
2. Hedendaags Leiderschap

DE WESTDUITSE BONDSREPUBLICK



| | | | | | |
|---|--------------------------------------|---|---|---------------------------------------|-----------------------------------|
| FÜL 3*) | | | | | |
| Inspekteur der Luftwaffe *** | | | | | |
| Stellv. Inspekteur der Luftwaffe ** | | | | | |
| Personal <small>PERSONNEL</small> | Führung <small>OPERATIVES</small> | Organisation <small>ORGANISATION</small> | Ausbildung <small>APPRENDISS</small> | Logistik <small>LOGISTIQUE</small> | Fm <small>VERBANDSWES.</small> |

FB 9 II
 Eingang = 4. Fe. 1951
 Tgd.-Nr. 15419/51
 14. Ausfert.
 Blattz. 1. (Anl.)

| | | | | | | | |
|---|--|---|---|---|-----------------------------------|---|--|
| Luftwaffenamt 3*) | | | | | | | |
| Amtschef ** | | | | Stellv. Chef d. Stabes * | | | |
| S t a b | | | | | | | |
| 2*) Abt SDL <small>Wes. d. LW</small> | General * Erziehung u. Bildung i. d. LW | General ** Befehlshaber für Wehr. Flugw. Stellv. vgl. Insp. FK Gen. Insp. Fl. (Wehr + LW) | General * Führungs-Disz. vgl. Insp. Fl. + B. Stellv. vgl. Insp. Fl. + B. Jaspiz Flusi | General ** Versorg. - Kp. Lebr. vgl. Insp. Wehrorg. Stellv. vgl. Insp. Wehrorg. Stellv. vgl. Insp. Wehrorg. | Abt. Krz. St. St. St. | 3*) Epo phys Ber. St. St. d. Bw | |

| | | | | | | | | | |
|--|----|----|----|----|-------|----------------|--------------|------------|----------------------|
| Lw Grp Kdo SÜD KARLSRUHE | | | | | | | | | |
| Kommandierender General *** | | | | | | | | | |
| Stellv. Chef d. Stabes * | | | | | | | | | |
| A1 | A2 | A3 | A4 | A6 | INFRA | Lt. San. Offz. | Lt. Geophys. | Perw. Dez. | DDO 4. ATAF RANSTEIN |

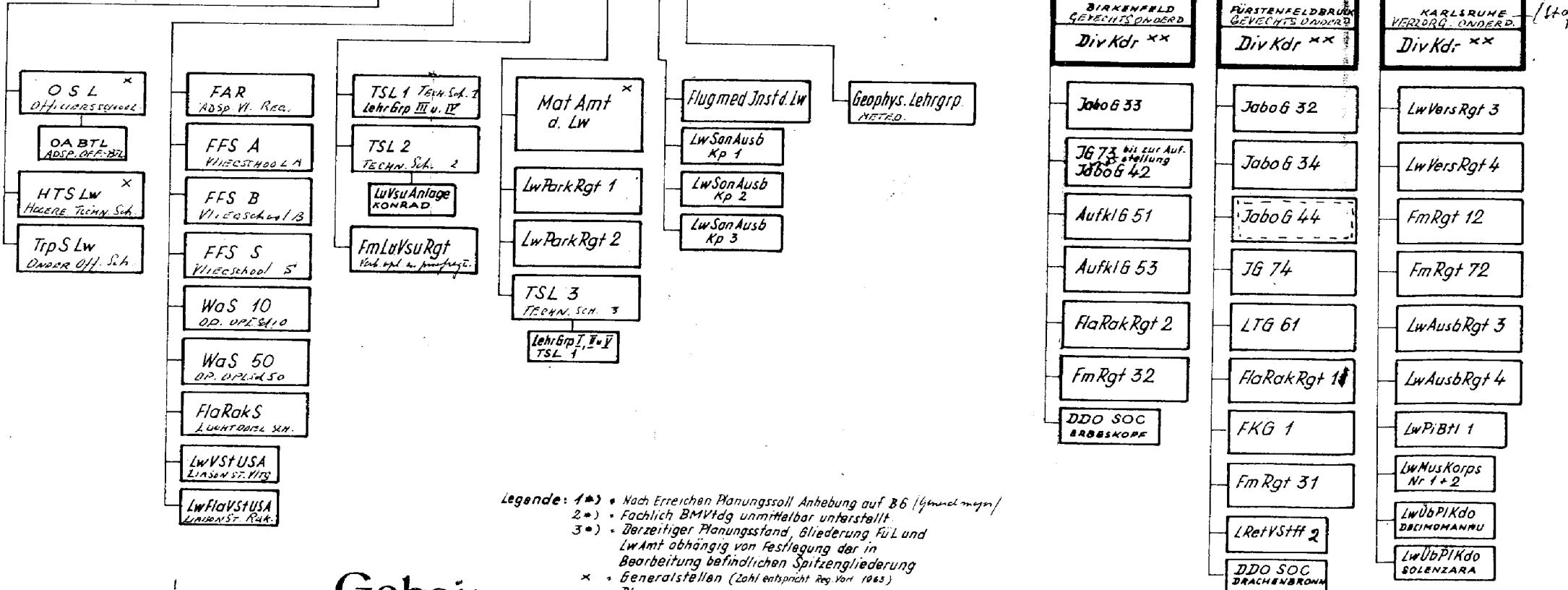

Legende: 1*) • Nach Erreichen Planungssoll Anhebung auf B6 (Gefahrenmagen)
 2*) • Fachlich BMVtdg unmittelbar unterstellt
 3*) • Derzeitiger Planungsstand, Gliederung FÜL und LwAmt abhängig von Festlegung der in Bearbeitung befindlichen Spitzengliederung
 * • Generalstellen (Zahl entspricht Reg. Verf. 1963)
 --- • Planung

FÜL III 1
 Tgb Nr. 510/63 Geheim
 vom 4.2.1963
 15 Ausfertigungen
 14. Ausfertigung

| | | | | | |
|--|--------------------------------------|---|---|--------------------------------------|----------------------------------|
| FÜL 3*) | | | | | |
| Inspekteur der Luftwaffe *** | | | | | |
| Stellv. Inspekteur der Luftwaffe ** | | | | | |
| Personal <small>PERSONAL</small> | Führung <small>OPERATIVES</small> | Organisation <small>ORGANISATION</small> | Ausbildung <small>OPLEIDINGS</small> | Logistik <small>LOGISTIEK</small> | Fm <small>VERBINDUNGS</small> |

| | | | | | |
|---|--|---|---|---|--|
| Luftwaffenamt 3*) | | | | | |
| WAAHN | | | | | |
| Amtschef ** | | | Stellv. Chef d. Stabes * | | |
| S t a b | | | | | |
| 2*) Abt SDI <small>Abt. wesen. d. Lw</small> | General Erziehung u. Bildung i. d. Lw | General Abwehr- u. Flugverb. d. Lw <small>(Heer + Lw)</small> | General Führungs- u. Inspiz. d. Lw <small>(Heer + Lw)</small> | General Vertrags- u. Inspiz. d. Lw <small>(Heer + Lw)</small> | 2*) Abt Arzt San Stufe d. Ber |

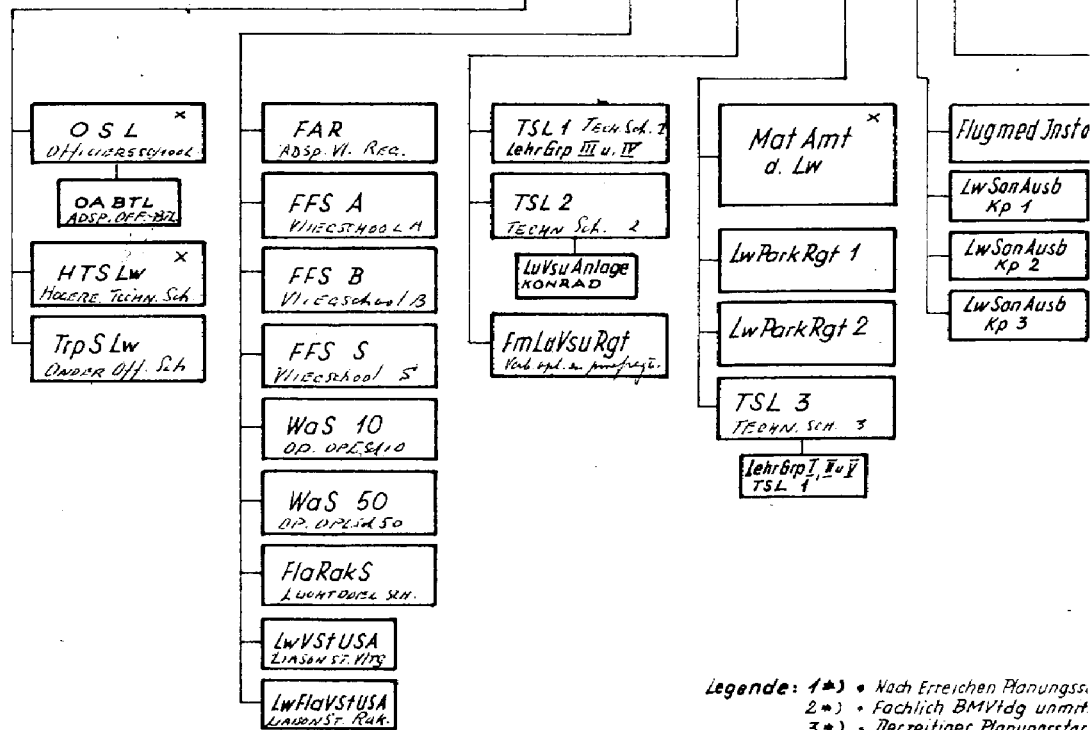
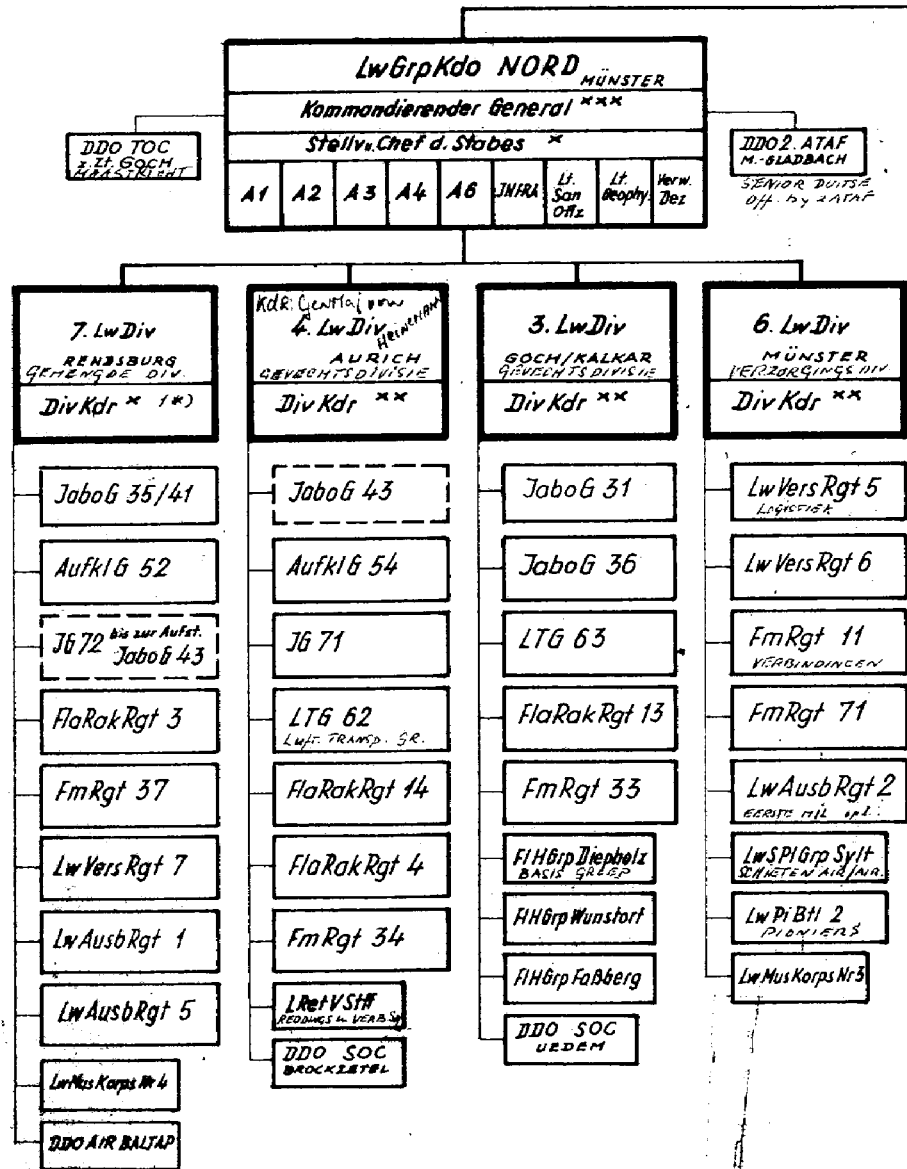

Legende: 1*) • Nach Erreichen Planungsst.
 2*) • Fachlich BMVfdg unmit.
 3*) • Derzeitiger Planungsst.
 LwAmt abhängig von Fe.
 Bearbeitung befindliche
 * • Generalstellen (Zahl ein)
 - - - - - • Planung

FLUGANW. RGT. d. Lw. (UETERSEN)

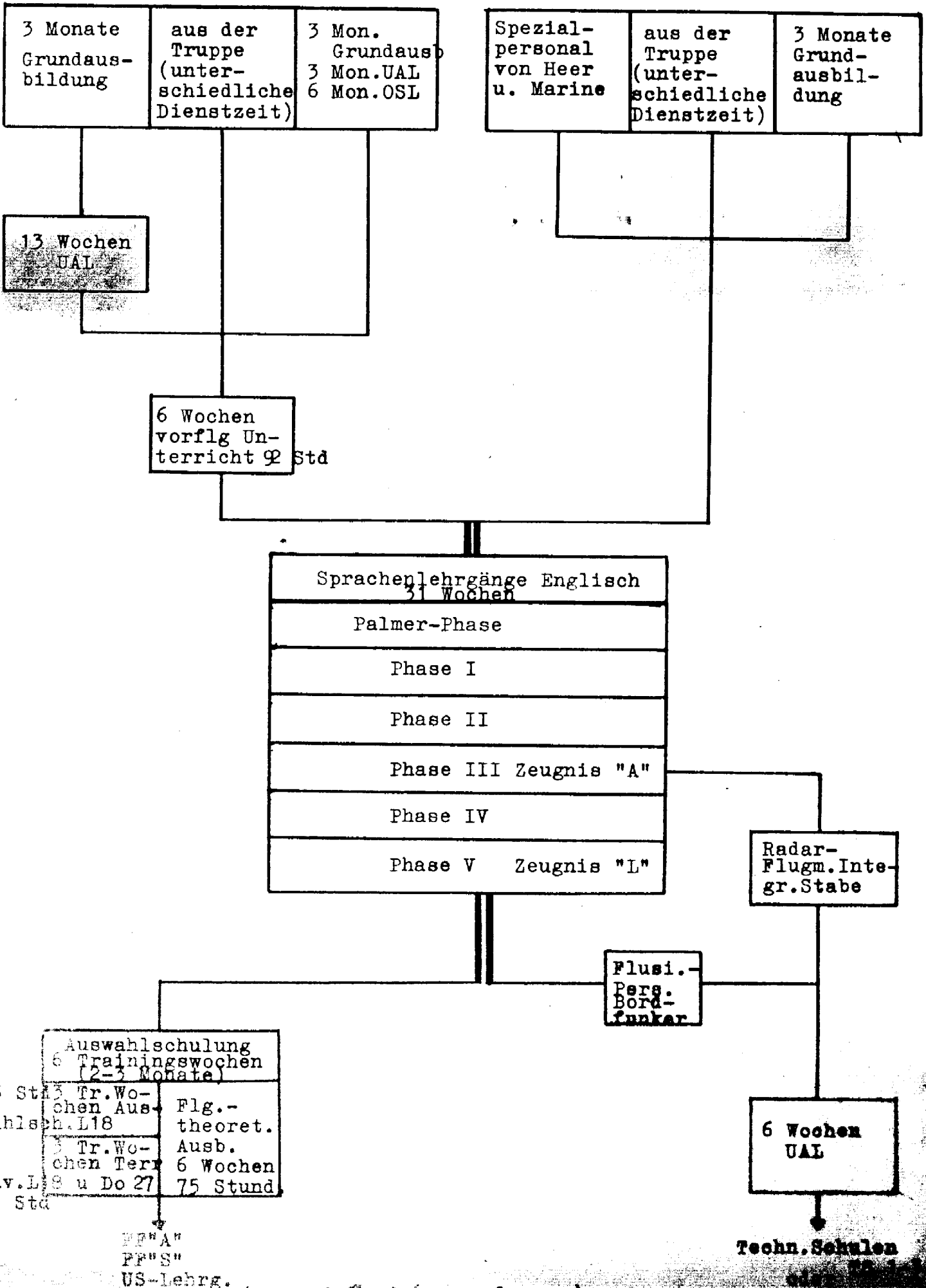

15 Std
 3 Tr. Wochen
 Auswahlseh. L18
 3 Tr. Wochen
 Terr 6 Wochen
 75 Stunden
 Nav. L. 8 u Do 27
 25 Std

PP'A"
 PP'S"
 US-Lehrg.

Techn. Schulen

DER AUSBILDUNGSGANG DES FERNMELDE- UND FLA-OFFIZIERS
UND DES OFFIZIERS DES ALLGEMEINEN TRUPPENDIENSTES

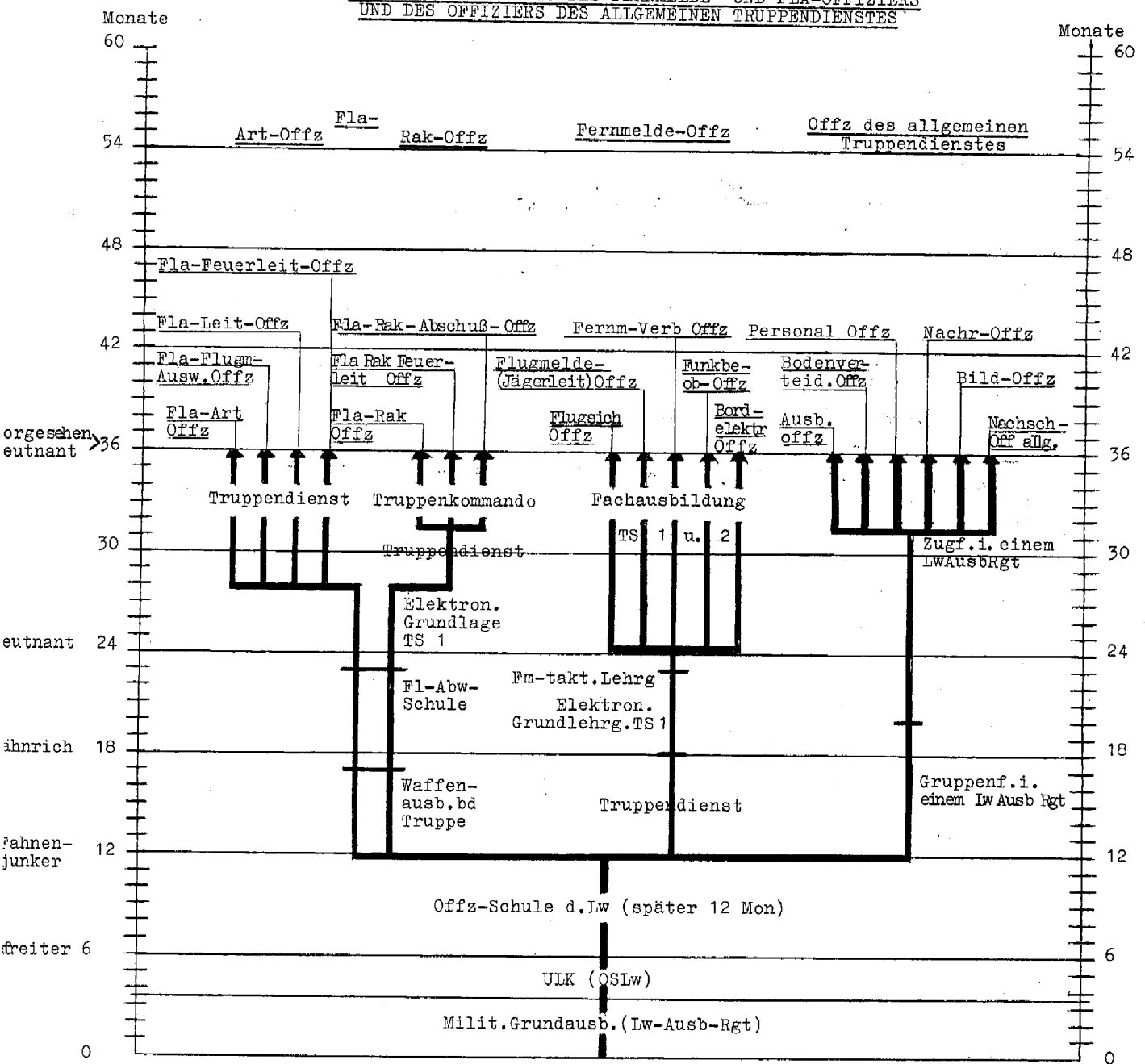

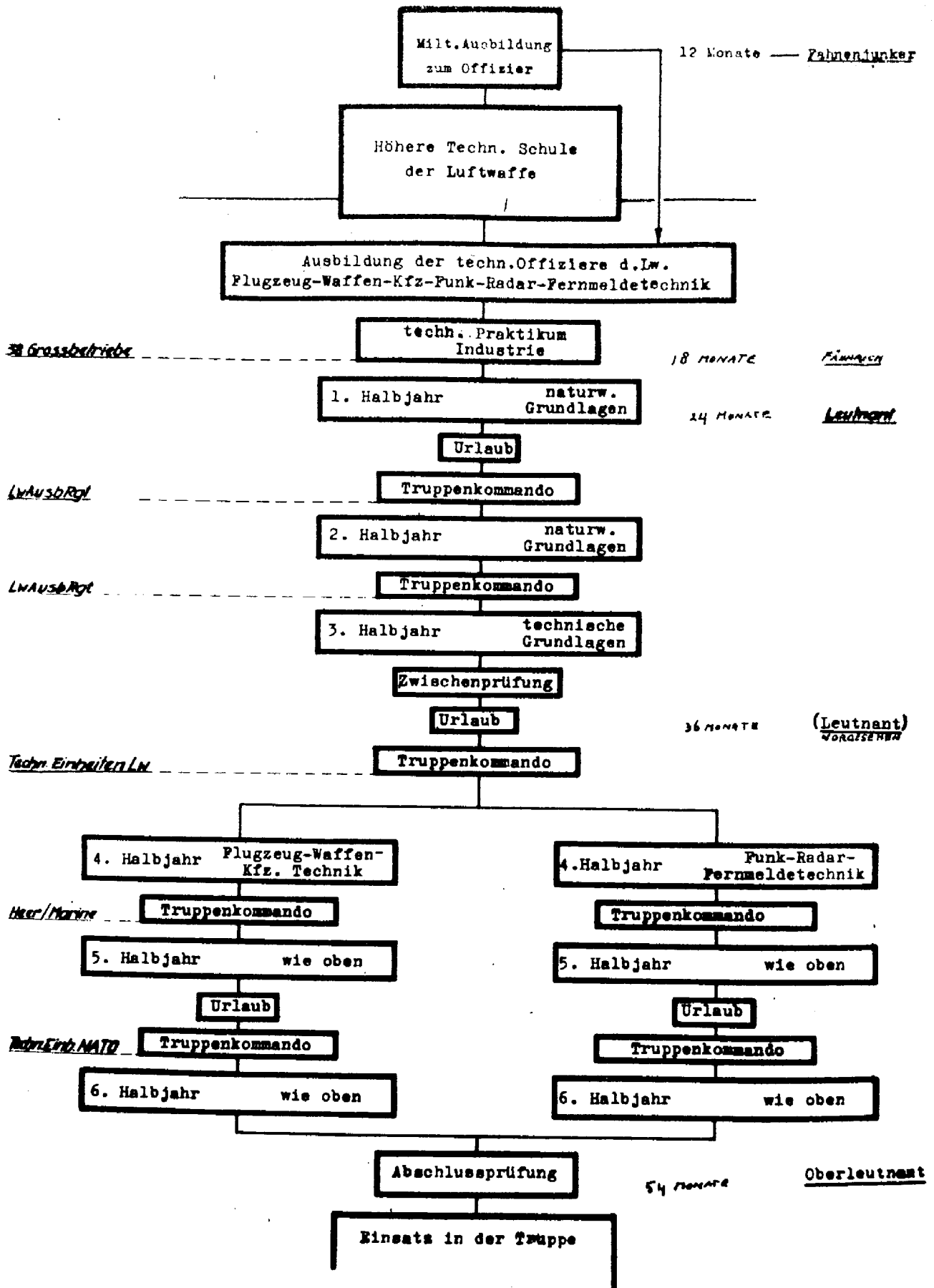

aanhangsel 5, inhoudende bijlage E, FIGD en tabel d. Fliegerführer.

Stand 1 | 61

Ausbildungsgang der FF (LW)

VS-NfD
BOHEPP IN LAURVORHALL

| Unteroffiziere | | | | | Beförderung | | Offiziere | | | | | | | | | | | | | | | | | | | | | | | | | | | | | | | | | | | | | | | | | | | | | | | | | | | | | | | | | | | | | | | | | | | | | | | | | | | | | | | | | | | | | | | | | | | | | | | | |
|------------------|--|-----------------|-------------------|------------------|----------------|-------------------|--|------------------|------------------|------------|------------|------------|------------|------------|------------------|------------|--|------------|--|----------------|----------------|-----------------|------------|--|-------------|-------------|-------------|-------------|--|--------|------------|--|------------|--|----------------|--------------|--|--------------|--|--|-------------------|--|-------------------|--|------------|------------|--|------------|--|------|--|--|--|--|--|----------------|-------------------|----------------|------------------|------------------|------------|------------|------------|------------|------------|------------------|------------|--|------------|--|----------------|----------------|-----------------|------------|--|-------------|-------------|-------------|-------------|--|--------|------------|--|------------|--|----------------|--------------|--|--------------|--|--|-------------------|--|-------------------|--|------------|------------|--|------------|--|------|--|-------|
| Monate | | | | | zum | | | | | | Monate | | | | | | | | | | | | | | | | | | | | | | | | | | | | | | | | | | | | | | | | | | | | | | | | | | | | | | | | | | | | | | | | | | | | | | | | | | | | | | | | | | | | | | | | | | | | |
| 1-3 | Mil. Grund-Ausb Lw Ausb Rgt 1-4 | | | | Fig | Fig OA | Mil Grund-Ausb Lw Ausb Rgt 1-4 | | | | 1-3 | | | | | | | | | | | | | | | | | | | | | | | | | | | | | | | | | | | | | | | | | | | | | | | | | | | | | | | | | | | | | | | | | | | | | | | | | | | | | | | | | | | | | | | | | | | | |
| 4-5 | UAL (Uffz. Anw. Lehrg) Fl Anw Rgt → | | | | | | UFA (Unterführer-Ausb.) OSLw | | | | 4-5 | | | | | | | | | | | | | | | | | | | | | | | | | | | | | | | | | | | | | | | | | | | | | | | | | | | | | | | | | | | | | | | | | | | | | | | | | | | | | | | | | | | | | | | | | | | | |
| 6-9 | Sprachausbildung Fl Anw Rgt * | | | | Gefr | Gefr OA | Offz.-Schule der Lw | | | | 6-9 | | | | | | | | | | | | | | | | | | | | | | | | | | | | | | | | | | | | | | | | | | | | | | | | | | | | | | | | | | | | | | | | | | | | | | | | | | | | | | | | | | | | | | | | | | | | |
| 10-12 | | | | | | | | | | | 10-11 | | | | | | | | | | | | | | | | | | | | | | | | | | | | | | | | | | | | | | | | | | | | | | | | | | | | | | | | | | | | | | | | | | | | | | | | | | | | | | | | | | | | | | | | | | | | |
| 13-14 | L-18/Do-27 40 Figstd Auswahlschulung Fl Anw Rgt * | | | | Uffz | FN | L-18/Do-27 40 Figstd Auswahlschulung Fl Anw Rgt * | | | | 12-14 | | | | | | | | | | | | | | | | | | | | | | | | | | | | | | | | | | | | | | | | | | | | | | | | | | | | | | | | | | | | | | | | | | | | | | | | | | | | | | | | | | | | | | | | | | | | |
| 15-24 | <table border="1" style="width:100%; text-align:center;"> <tr> <td style="width:15%;">D-47 75 St.</td> <td style="width:15%;">Pi-149 120 St.</td> <td style="width:15%;">T-8 110 St.</td> <td style="width:15%;">CM170 160 St.</td> <td style="width:15%;">CM170 180 St.</td> </tr> <tr> <td>Grund-Ausb</td> <td>Grund-Ausb</td> <td>Grund-Ausb</td> <td>Grund-Ausb</td> <td>Grund-Ausb</td> </tr> <tr> <td>25 St. Geb. Ausb</td> <td colspan="2">F.F.S. "A"</td> <td colspan="2">F.F.S. "A"</td> </tr> <tr> <td>Siko 50 St.</td> <td>Nora 80 St.</td> <td>T-33 110 St.</td> <td colspan="2">F.F.S. "A"</td> </tr> <tr> <td>Fortg. Ausb</td> <td>Fortg. Ausb</td> <td>Fortg. Ausb</td> <td colspan="2">Fortg. Ausb</td> </tr> <tr> <td>78 St.</td> <td colspan="2">F.F.S. "B"</td> <td colspan="2">F.F.S. "A"</td> </tr> <tr> <td>Blindflug-Ausb</td> <td colspan="2">Waffen-Ausb.</td> <td colspan="2">Waffen-Ausb.</td> </tr> <tr> <td></td> <td colspan="2">240 Figstd LTG</td> <td colspan="2">240 Figstd LTG</td> </tr> <tr> <td>286 Figstd</td> <td colspan="2">340 Figstd</td> <td colspan="2">360 Figstd</td> </tr> </table> | | | | D-47 75 St. | Pi-149 120 St. | T-8 110 St. | CM170 160 St. | CM170 180 St. | Grund-Ausb | Grund-Ausb | Grund-Ausb | Grund-Ausb | Grund-Ausb | 25 St. Geb. Ausb | F.F.S. "A" | | F.F.S. "A" | | Siko 50 St. | Nora 80 St. | T-33 110 St. | F.F.S. "A" | | Fortg. Ausb | Fortg. Ausb | Fortg. Ausb | Fortg. Ausb | | 78 St. | F.F.S. "B" | | F.F.S. "A" | | Blindflug-Ausb | Waffen-Ausb. | | Waffen-Ausb. | | | 240 Figstd LTG | | 240 Figstd LTG | | 286 Figstd | 340 Figstd | | 360 Figstd | | Uffz | | <table border="1" style="width:100%; text-align:center;"> <tr> <td style="width:15%;">D-47 75 St.</td> <td style="width:15%;">Pi-149 120 St.</td> <td style="width:15%;">T-8 110 St.</td> <td style="width:15%;">CM170 180 St.</td> <td style="width:15%;">CM170 180 St.</td> </tr> <tr> <td>Grund-Ausb</td> <td>Grund-Ausb</td> <td>Grund-Ausb</td> <td>Grund-Ausb</td> <td>Grund-Ausb</td> </tr> <tr> <td>25 St. Geb. Ausb</td> <td colspan="2">F.F.S. "A"</td> <td colspan="2">F.F.S. "A"</td> </tr> <tr> <td>Siko 50 St.</td> <td>Nora 80 St.</td> <td>T-33 110 St.</td> <td colspan="2">F.F.S. "A"</td> </tr> <tr> <td>Fortg. Ausb</td> <td>Fortg. Ausb</td> <td>Fortg. Ausb</td> <td colspan="2">Fortg. Ausb</td> </tr> <tr> <td>75 St.</td> <td colspan="2">F.F.S. "B"</td> <td colspan="2">F.F.S. "A"</td> </tr> <tr> <td>Blindflug-Ausb</td> <td colspan="2">Waffen-Ausb.</td> <td colspan="2">Waffen-Ausb.</td> </tr> <tr> <td></td> <td colspan="2">240 Figstd LTG</td> <td colspan="2">240 Figstd LTG</td> </tr> <tr> <td>286 Figstd</td> <td colspan="2">340 Figstd</td> <td colspan="2">360 Figstd</td> </tr> </table> | | | | D-47 75 St. | Pi-149 120 St. | T-8 110 St. | CM170 180 St. | CM170 180 St. | Grund-Ausb | Grund-Ausb | Grund-Ausb | Grund-Ausb | Grund-Ausb | 25 St. Geb. Ausb | F.F.S. "A" | | F.F.S. "A" | | Siko 50 St. | Nora 80 St. | T-33 110 St. | F.F.S. "A" | | Fortg. Ausb | Fortg. Ausb | Fortg. Ausb | Fortg. Ausb | | 75 St. | F.F.S. "B" | | F.F.S. "A" | | Blindflug-Ausb | Waffen-Ausb. | | Waffen-Ausb. | | | 240 Figstd LTG | | 240 Figstd LTG | | 286 Figstd | 340 Figstd | | 360 Figstd | | Uffz | | 15-18 |
| D-47 75 St. | Pi-149 120 St. | T-8 110 St. | CM170 160 St. | CM170 180 St. | | | | | | | | | | | | | | | | | | | | | | | | | | | | | | | | | | | | | | | | | | | | | | | | | | | | | | | | | | | | | | | | | | | | | | | | | | | | | | | | | | | | | | | | | | | | | | | | | | | |
| Grund-Ausb | Grund-Ausb | Grund-Ausb | Grund-Ausb | Grund-Ausb | | | | | | | | | | | | | | | | | | | | | | | | | | | | | | | | | | | | | | | | | | | | | | | | | | | | | | | | | | | | | | | | | | | | | | | | | | | | | | | | | | | | | | | | | | | | | | | | | | | |
| 25 St. Geb. Ausb | F.F.S. "A" | | F.F.S. "A" | | | | | | | | | | | | | | | | | | | | | | | | | | | | | | | | | | | | | | | | | | | | | | | | | | | | | | | | | | | | | | | | | | | | | | | | | | | | | | | | | | | | | | | | | | | | | | | | | | | | |
| Siko 50 St. | Nora 80 St. | T-33 110 St. | F.F.S. "A" | | | | | | | | | | | | | | | | | | | | | | | | | | | | | | | | | | | | | | | | | | | | | | | | | | | | | | | | | | | | | | | | | | | | | | | | | | | | | | | | | | | | | | | | | | | | | | | | | | | | |
| Fortg. Ausb | Fortg. Ausb | Fortg. Ausb | Fortg. Ausb | | | | | | | | | | | | | | | | | | | | | | | | | | | | | | | | | | | | | | | | | | | | | | | | | | | | | | | | | | | | | | | | | | | | | | | | | | | | | | | | | | | | | | | | | | | | | | | | | | | | |
| 78 St. | F.F.S. "B" | | F.F.S. "A" | | | | | | | | | | | | | | | | | | | | | | | | | | | | | | | | | | | | | | | | | | | | | | | | | | | | | | | | | | | | | | | | | | | | | | | | | | | | | | | | | | | | | | | | | | | | | | | | | | | | |
| Blindflug-Ausb | Waffen-Ausb. | | Waffen-Ausb. | | | | | | | | | | | | | | | | | | | | | | | | | | | | | | | | | | | | | | | | | | | | | | | | | | | | | | | | | | | | | | | | | | | | | | | | | | | | | | | | | | | | | | | | | | | | | | | | | | | | |
| | 240 Figstd LTG | | 240 Figstd LTG | | | | | | | | | | | | | | | | | | | | | | | | | | | | | | | | | | | | | | | | | | | | | | | | | | | | | | | | | | | | | | | | | | | | | | | | | | | | | | | | | | | | | | | | | | | | | | | | | | | | |
| 286 Figstd | 340 Figstd | | 360 Figstd | | | | | | | | | | | | | | | | | | | | | | | | | | | | | | | | | | | | | | | | | | | | | | | | | | | | | | | | | | | | | | | | | | | | | | | | | | | | | | | | | | | | | | | | | | | | | | | | | | | | |
| D-47 75 St. | Pi-149 120 St. | T-8 110 St. | CM170 180 St. | CM170 180 St. | | | | | | | | | | | | | | | | | | | | | | | | | | | | | | | | | | | | | | | | | | | | | | | | | | | | | | | | | | | | | | | | | | | | | | | | | | | | | | | | | | | | | | | | | | | | | | | | | | | |
| Grund-Ausb | Grund-Ausb | Grund-Ausb | Grund-Ausb | Grund-Ausb | | | | | | | | | | | | | | | | | | | | | | | | | | | | | | | | | | | | | | | | | | | | | | | | | | | | | | | | | | | | | | | | | | | | | | | | | | | | | | | | | | | | | | | | | | | | | | | | | | | |
| 25 St. Geb. Ausb | F.F.S. "A" | | F.F.S. "A" | | | | | | | | | | | | | | | | | | | | | | | | | | | | | | | | | | | | | | | | | | | | | | | | | | | | | | | | | | | | | | | | | | | | | | | | | | | | | | | | | | | | | | | | | | | | | | | | | | | | |
| Siko 50 St. | Nora 80 St. | T-33 110 St. | F.F.S. "A" | | | | | | | | | | | | | | | | | | | | | | | | | | | | | | | | | | | | | | | | | | | | | | | | | | | | | | | | | | | | | | | | | | | | | | | | | | | | | | | | | | | | | | | | | | | | | | | | | | | | |
| Fortg. Ausb | Fortg. Ausb | Fortg. Ausb | Fortg. Ausb | | | | | | | | | | | | | | | | | | | | | | | | | | | | | | | | | | | | | | | | | | | | | | | | | | | | | | | | | | | | | | | | | | | | | | | | | | | | | | | | | | | | | | | | | | | | | | | | | | | | |
| 75 St. | F.F.S. "B" | | F.F.S. "A" | | | | | | | | | | | | | | | | | | | | | | | | | | | | | | | | | | | | | | | | | | | | | | | | | | | | | | | | | | | | | | | | | | | | | | | | | | | | | | | | | | | | | | | | | | | | | | | | | | | | |
| Blindflug-Ausb | Waffen-Ausb. | | Waffen-Ausb. | | | | | | | | | | | | | | | | | | | | | | | | | | | | | | | | | | | | | | | | | | | | | | | | | | | | | | | | | | | | | | | | | | | | | | | | | | | | | | | | | | | | | | | | | | | | | | | | | | | | |
| | 240 Figstd LTG | | 240 Figstd LTG | | | | | | | | | | | | | | | | | | | | | | | | | | | | | | | | | | | | | | | | | | | | | | | | | | | | | | | | | | | | | | | | | | | | | | | | | | | | | | | | | | | | | | | | | | | | | | | | | | | | |
| 286 Figstd | 340 Figstd | | 360 Figstd | | | | | | | | | | | | | | | | | | | | | | | | | | | | | | | | | | | | | | | | | | | | | | | | | | | | | | | | | | | | | | | | | | | | | | | | | | | | | | | | | | | | | | | | | | | | | | | | | | | | |
| 25-31 | | | | | Führ | | | | | | 19-24 | | | | | | | | | | | | | | | | | | | | | | | | | | | | | | | | | | | | | | | | | | | | | | | | | | | | | | | | | | | | | | | | | | | | | | | | | | | | | | | | | | | | | | | | | | | | |
| 32-34 | | | | | Stufz | | | | | | 25-28 | | | | | | | | | | | | | | | | | | | | | | | | | | | | | | | | | | | | | | | | | | | | | | | | | | | | | | | | | | | | | | | | | | | | | | | | | | | | | | | | | | | | | | | | | | | | |
| 35-37 | | | | | | | | | | | 29-31 | | | | | | | | | | | | | | | | | | | | | | | | | | | | | | | | | | | | | | | | | | | | | | | | | | | | | | | | | | | | | | | | | | | | | | | | | | | | | | | | | | | | | | | | | | | | |
| 38-43 | Einsatz-Verband | | | | | | Einsatz-Verband | | | | 32-43 | | | | | | | | | | | | | | | | | | | | | | | | | | | | | | | | | | | | | | | | | | | | | | | | | | | | | | | | | | | | | | | | | | | | | | | | | | | | | | | | | | | | | | | | | | | | |
| 44-49 | | | | | Fw | OLT | | | | | 44-49 | | | | | | | | | | | | | | | | | | | | | | | | | | | | | | | | | | | | | | | | | | | | | | | | | | | | | | | | | | | | | | | | | | | | | | | | | | | | | | | | | | | | | | | | | | | | |
| 50- | | | | | | | | | | | 50- | | | | | | | | | | | | | | | | | | | | | | | | | | | | | | | | | | | | | | | | | | | | | | | | | | | | | | | | | | | | | | | | | | | | | | | | | | | | | | | | | | | | | | | | | | | | |

* zie aanhangsel 2 bij bijlage E

Ausbildungsablauf der Reserveoffizieranwärter in der Luftwaffe

| ROA W 12 | | | ROA W 18 | | | ROA W 12 | | | ROA W 18 | | |
|----------|---|--|----------|--|--|----------|--|--|----------|---|--|
| 24 | I | | 24 | II | | 24 | III | | 24 | IV | |
| 23 | | | 23 | | | 23 | | | 23 | AANHANGSEL 6 bij bijlage E behorende bij FIG-Duitsland | |
| 22 | | | 22 | | | 22 | | | 22 | | |
| 21 | | | 21 | | | 21 | | | 21 | | |
| 20 | | | 20 | | | 20 | | | 20 | | |
| 19 | | | 19 | Lt. d. Res. | | 19 | Lt. d. Res. | | 19 | Lt. d. Res. | |
| 18 | Lt. d. Res. | | 18 | | | 18 | Lt. d. Res. | | 18 | | |
| 17 | 2.-4. Wehrübung | | 17 | 3 Mon. | | 17 | 3 Wehrübung | | 17 | 3 Mon. | |
| 16 | Bewährung in Zugführer- aufgaben | | 16 | Bewährung als Zugführer i. Fachdienst | | 16 | Bewährung als stellv. Zugführer | | 16 | Bewährung als stellv. Zugführer | |
| 15 | Fhr. d. Res. | | 15 | Fhr. d. Res. | | 15 | 2. Wehrübung | | 15 | Fhr. d. Res. | |
| 14 | 1. Wehrübung | | 14 | ROA - Grundlehrgang a. d. O.S.Lw | | 14 | 1. Wehrübung | | 14 | 3 Mon. | |
| 13 | Fhr. d. Res. | | 13 | Fhr. d. Res. | | 13 | Fhr. d. Res. | | 13 | 3 Mon. | |
| 12 | Fhj. d. Res. | | 12 | Fhj. d. Res. | | 12 | Fhj. d. Res. | | 12 | Fhj. d. Res. | |
| 11 | 6 Mon. | | 11 | 6 Mon. | | 11 | 3 Mon. | | 11 | 3 Mon. | |
| 10 | Fachaus- bildung | | 10 | Fachaus- bildung | | 10 | Truppendienst (Ausbilder i. d. Vollausbildung) | | 10 | Truppendienst (Ausbilder i. d. Grundausbildung) | |
| 9 | | | 9 | | | 9 | | | 9 | | |
| 8 | | | 8 | | | 8 | | | 8 | | |
| 7 | | | 7 | | | 7 | | | 7 | | |
| 6 | ALLGEM. TRUPPEN- u. STABSDIENST NACHSCHUB- u. TRANSPORT- WESEN | | 6 | ALLGEM. TRUPPEN- u. STABSDIENST NACHSCHUB- u. TRANSPORT- WESEN TECHN-DIENST NACHR-WESEN | | 6 | Gefr. ROA | | 6 | Gefr. ROA | |
| 5 | 3 Mon. | | 5 | 3 Mon. | | 5 | 3 Mon. | | 5 | 3 Mon. | |
| 4 | Unterführer- ausbildung | | 4 | Unterführer- ausbildung | | 4 | Vollausbildung | | 4 | Vollausbildung | |
| 3 | | | 3 | | | 3 | | | 3 | | |
| 2 | 3 Mon. | | 2 | 3 Mon. | | 2 | 3 Mon. | | 2 | 3 Mon. | |
| 1 | Militärische Grundausbildung | | 1 | Militärische Grundausbildung | | 1 | Militärische Grundausbildung | | 1 | Militärische Grundausbildung | |

| ROA W 12/W 18 | | | ROA W 12 | | | ROA W 18 | | | ROA Z 2 | | |
|---------------|--|--|----------|---|--|----------|---|--|---------|---|--|
| 24 | V | | 24 | VI | | 24 | VII | | 24 | VIII | |
| 23 | | | 23 | | | 23 | | | 23 | Lt. d. Res. | |
| 22 | | | 22 | | | 22 | | | 22 | | |
| 21 | | | 21 | | | 21 | | | 21 | | |
| 20 | | | 20 | | | 20 | | | 20 | | |
| 19 | | | 19 | | | 19 | | | 19 | | |
| 18 | Lt. d. Res. | | 18 | Lt. d. Res. | | 18 | Lt. d. Res. | | 18 | 6 Mon. | |
| 17 | Wehrübungen bei ROA W 12 wie bei Tafel I | | 17 | | | 17 | 1 1/2 Mon. | | 17 | Bewährung als Zugführer in der Truppe | |
| 16 | 3 Mon. | | 16 | | | 16 | Bewährung als Fähnrich der Res (SAN) | | 16 | | |
| 15 | Fhr. d. Res. | | 15 | 2. Wehrübung | | 15 | 1 1/2 Mon. | | 15 | Fhr. d. Res. | |
| 14 | 3 Mon. | | 14 | Führerlehrgang a. d. San Schule der Bw | | 14 | Fhr. d. Res. | | 14 | 6 Mon. | |
| 13 | Truppendienst - Bewährung als stellv. Zugführer | | 13 | ROA - Grundlehrgang a. d. O.S.Lw | | 13 | 3 Mon. | | 13 | Fhj. d. Res. | |
| 12 | Fhj. d. Res. | | 12 | Fhj. d. Res. | | 12 | Fhj. d. Res. | | 12 | Fhj. d. Res. | |
| 11 | 6 Mon. | | 11 | 6 Mon. | | 11 | 6 Mon. | | 11 | 6 Mon. | |
| 10 | Truppendienst einschließlich 3 Monate Unterführer- ausbildung in Fm-Einheiten | | 10 | Fachausbildung einschließlich Lehrgang in „Erster Hilfe“ | | 10 | Fachausbildung einschließlich Lehrgang in „Erster Hilfe“ | | 10 | siehe Ausbildungsgang für ROA W 18 | |
| 9 | | | 9 | | | 9 | | | 9 | | |
| 8 | | | 8 | | | 8 | | | 8 | | |
| 7 | | | 7 | | | 7 | | | 7 | | |
| 6 | FERNMELDE- WESEN u. ELEKTRONIK | | 6 | SAN DIENST | | 6 | Gefr. ROA | | 6 | Gefr. ROA | |
| 5 | 3 Mon. | | 5 | 3 Mon. | | 5 | 3 Mon. | | 5 | 3 Mon. | |
| 4 | Kombinierte mil- tär-Grundausbildung | | 4 | Unterführer- ausbildung | | 4 | Unterführer- ausbildung | | 4 | VERSCHIEDENE AUFGABEN = GEBIETE | |
| 3 | | | 3 | | | 3 | | | 3 | 6 Mon. | |
| 2 | | | 2 | | | 2 | | | 2 | | |
| 1 | | | 1 | | | 1 | | | 1 | | |

Fü L IV 1

Ausbildungsgang der Uffz. der Luftwaffe (Person) *

| Jahre | Monate | | ▲ Ungediente Soldaten ▲ | | Bemerkungen |
|-------|--------|--|---|--|---|
| | | | Einstellungsalter über 24 Jahre | Einstellungsalter unter 24 Jahre | |
| | | | | <div style="border: 1px solid black; padding: 2px; display: inline-block;">OSt Fw</div> | 1 Jahr als St Fw |
| | 15 | Fachdienst in der Truppe | | <div style="border: 1px solid black; padding: 2px; display: inline-block;">St Fw</div> | 2 Jahre als OSt Fw |
| | | | <div style="border: 1px solid black; padding: 2px; display: inline-block;">OSt Fw</div> | | 1 Jahr als St Fw |
| | | | <div style="border: 1px solid black; padding: 2px; display: inline-block;">St Fw</div> | (fliegendes Personal in StAN-Stelle Kp Fw) | 2 Jahre als OSt Fw |
| | 12 | Allgem. u. Fachl. Stabsfeldw. Lehrg. a) Allgem. (mitl.) Teil - 6 Wo b) Fachl. Teil - je nach ATN | | <div style="border: 1px solid black; padding: 2px; display: inline-block;">Hpt Fw</div> | 1 Jahr als St Fw |
| | 12 | | | (Sons. Personal) | <div style="border: 1px solid black; padding: 2px; display: inline-block;">Hpt Fw</div> |
| | 10 | | (fliegendes Personal) | <div style="border: 1px solid black; padding: 2px; display: inline-block;">Hpt Fw</div> | 1 Jahr als OSt Fw |
| | 10 | | (in StAN-Stelle Kp Fw) | <div style="border: 1px solid black; padding: 2px; display: inline-block;">Hpt Fw</div> | 1 Jahr als OSt Fw |
| | 9 | | | <div style="border: 1px solid black; padding: 2px; display: inline-block;">Hpt Fw</div> | 1 Jahr als OSt Fw |
| | 8 | Fachdienst in der Truppe OJT | | (fliegendes Personal) | 1 Jahr als OSt Fw |
| | 8 | Fachlehrgänge je nach ATN | | <div style="border: 1px solid black; padding: 2px; display: inline-block;">DFw</div> | 1 Jahr als OSt Fw |
| | 6 | | | <div style="border: 1px solid black; padding: 2px; display: inline-block;">DFw</div> | 1 Jahr als OSt Fw |
| | 5 | | ab 1.1.66 | <div style="border: 1px solid black; padding: 2px; display: inline-block;">FW</div> | 1 Jahr als OSt Fw |
| | 4 | | bis 31.12.65 | <div style="border: 1px solid black; padding: 2px; display: inline-block;">FW</div> | 1 Jahr als OSt Fw |
| | 3 | | | <div style="border: 1px solid black; padding: 2px; display: inline-block;">FW (Zeitsoldat)</div> | 1 Jahr als OSt Fw |
| | 3 | | | <div style="border: 1px solid black; padding: 2px; display: inline-block;">St Uffz</div> | 1 Jahr als OSt Fw |
| | 36 | | | | 1 Jahr als OSt Fw |
| | 36 | | | | 1 Jahr als OSt Fw |
| | 2 | | | <div style="border: 1px solid black; padding: 2px; display: inline-block;">St Uffz</div> | 1 Jahr als OSt Fw |
| | 24 | OJT | 4. Übungsf. | <div style="border: 1px solid black; padding: 2px; display: inline-block;">O Gefr</div> | 1 Jahr als OSt Fw |
| | 24 | Fachdienst in der Truppe | 3. Übungsf. | <div style="border: 1px solid black; padding: 2px; display: inline-block;">O Gefr</div> | 1 Jahr als OSt Fw |
| | 24 | | | <div style="border: 1px solid black; padding: 2px; display: inline-block;">Hpt Gefr</div> | 1 Jahr als OSt Fw |
| | 18 | | | <div style="border: 1px solid black; padding: 2px; display: inline-block;">Uffz</div> | 1 Jahr als OSt Fw |
| | 18 | | | <div style="border: 1px solid black; padding: 2px; display: inline-block;">Uffz</div> | 1 Jahr als OSt Fw |
| | 10 | | | <div style="border: 1px solid black; padding: 2px; display: inline-block;">Uffz</div> | 1 Jahr als OSt Fw |
| | 10 | | | <div style="border: 1px solid black; padding: 2px; display: inline-block;">Uffz</div> | 1 Jahr als OSt Fw |
| | 12 | | | <div style="border: 1px solid black; padding: 2px; display: inline-block;">Uffz</div> | 1 Jahr als OSt Fw |
| | 12 | | | <div style="border: 1px solid black; padding: 2px; display: inline-block;">Uffz</div> | 1 Jahr als OSt Fw |
| | 6 | | | <div style="border: 1px solid black; padding: 2px; display: inline-block;">Gefr</div> | 1 Jahr als OSt Fw |
| | 6 | | | <div style="border: 1px solid black; padding: 2px; display: inline-block;">Gefr</div> | 1 Jahr als OSt Fw |
| | 3 | | | <div style="border: 1px solid black; padding: 2px; display: inline-block;">Gefr</div> | 1 Jahr als OSt Fw |
| | 3 | | | <div style="border: 1px solid black; padding: 2px; display: inline-block;">Gefr</div> | 1 Jahr als OSt Fw |

* 2. Aufl. 1966

AUSBILDUNGSGANG Uffz Luftwaffe (Wehrpfl. u. Freiwillige)

| | | | | |
|-------|------|---|---------------------------------------|------|
| 12 Wo | 5 Wo | 3 | Ausb.nach Wehrpfl. Bedarf | W 12 |
| | | | Ausbildung nach Bedarf Wehrpflichtige | W 18 |

| | | | | | | | | | |
|------------------------------|-------|------|---|--------------------------------------|---|--|--|---|---------------------------------------|
| Militärische Grundausbildung | 12 Wo | 5 Wo | 3 | Techn.Schule d.Lw. Verband | OJT zur Vorbereitung für Ausb.Stufe 7 | Lehrgang für Ausb. Stufe 7 | UAL | Freiwilliger 2 Jahre mit Lehrberuf, prakt.dienst nach 8-10 Mon. | 2 Jahre |
| | | | | | bis zu 7 Monaten | 3 Monate | 1-1/2 Mon. | Freiwilliger 3 Jahre mit Lehrberuf Prakt.Dienst nach 20-22 Monate | 3 Jahre |
| | | | | | | | | Freiwilliger 4 Jahre mit Lehrberuf prakt.Dienst nach 32-34 Monate | 4 Jahre |
| | | | | | | | | Freiwilliger 2 Jahre ohne Lehrberuf Uffz.-Ausbildung nur bei ganz besonderer Eignung | 2 Jahre |
| | | | | | | | | OJT bis zu 8 Monaten | Lehrgang für Ausb.Stufe 7 4 Monate |
| | | | Flugzeugmetaller Ausb.Stufe 8; 5 Mon | Kfz M. | Lehrgang für Ausb. Stufe 7 handwähl. Auszubildende 6 Monate | UAL 1-1/2 Mon. | Freiwilliger 4 Jahre ohne Lehrberuf, prakt.Dienst noch ca. 30 Monate, Fachhandwerkler Prüfung | Fachhandwerker Prüfung | |
| | | | OJT bis zu 5 Monaten | Lehrgang für Ausb. Stufe 7 3 Mon. | UAL 1-1/2 Mon. | Freiwilliger 4 Jahre ohne Lehrberuf, prakt.Dienst noch ca. 30 Monate, Fachhandwerkler Prüfung | Fachhandwerker Prüfung | | |

Generalstabs-Ausbildung

Ausbildungsdauer: 2 Jahre

LUFTWAFFE

| | |
|--|--------------|
| <i>Gemeinsame Ausbildung</i> | <i>3 Mo</i> |
| <i>Taktische Ausbildung an der Führungsakademie der BW Abt. LW</i> | <i>7 Mo</i> |
| <i>Lehrgang an der Schule Innere Führung</i> | <i>2 Mo</i> |
| <i>Technische Einweisung und Einführung in die Taktik an der Höheren Technischen Schule der LW</i> | <i>12 Mo</i> |

ANHANGSRL 9 b11 b11lage E
beherrschend b11 FIG-Dienstland.

ORGANISATIE LOGISTIEKE VERZORGING DER LUFTWAFFE

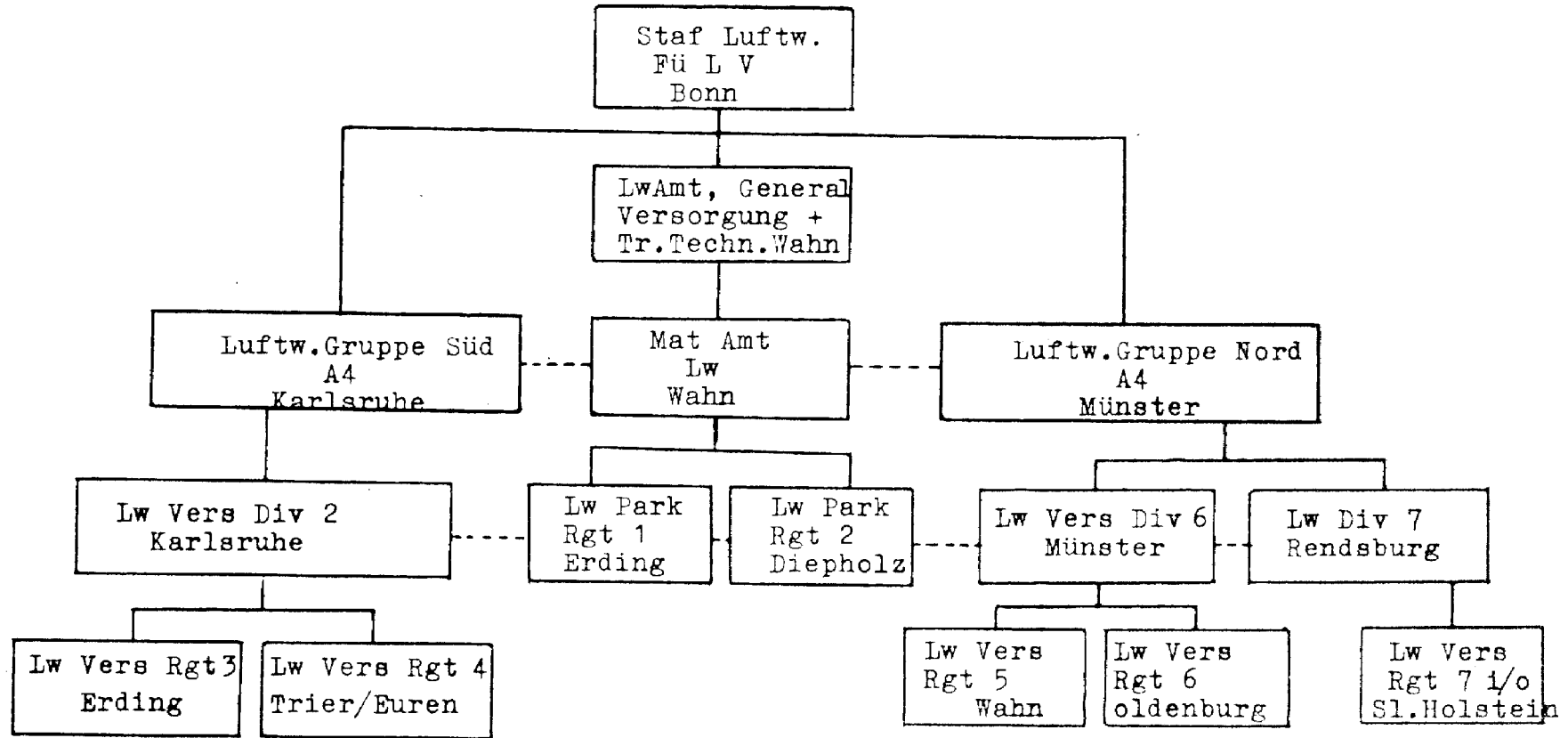

BIJLAGE // behorende bijl
 116 West-Duitsland.

ORGANISATIE MATERIALAMT DER BUNDESWEHR

BIJLAGE I, behorende bij
FIG - Westduitsland

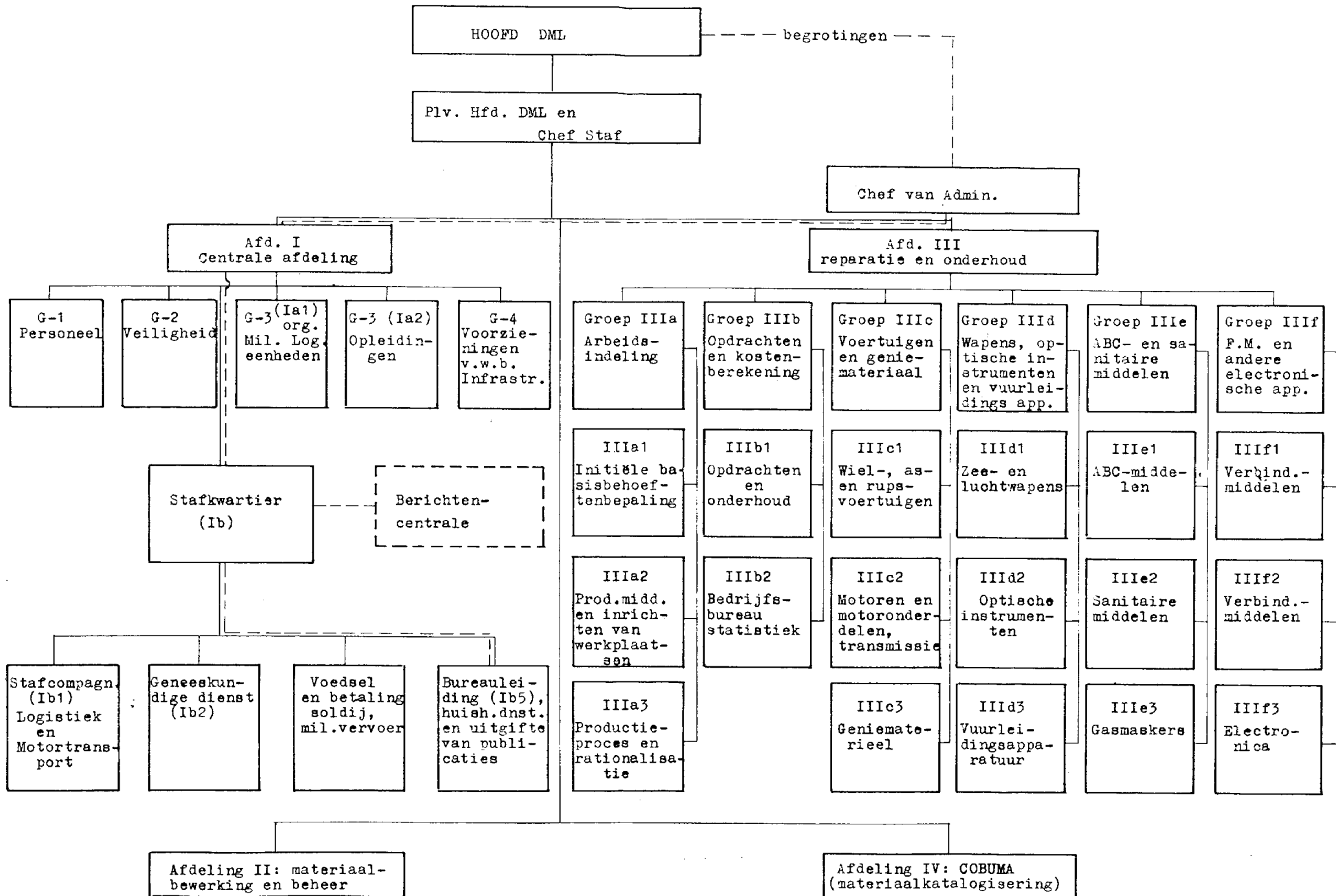

zie voor Afd. II, blad 2 van deze bijlage.

zie voor Afd. IV, blad 3 van deze bijlage.

Afdeling II: materiaal-
bewerking en beheer

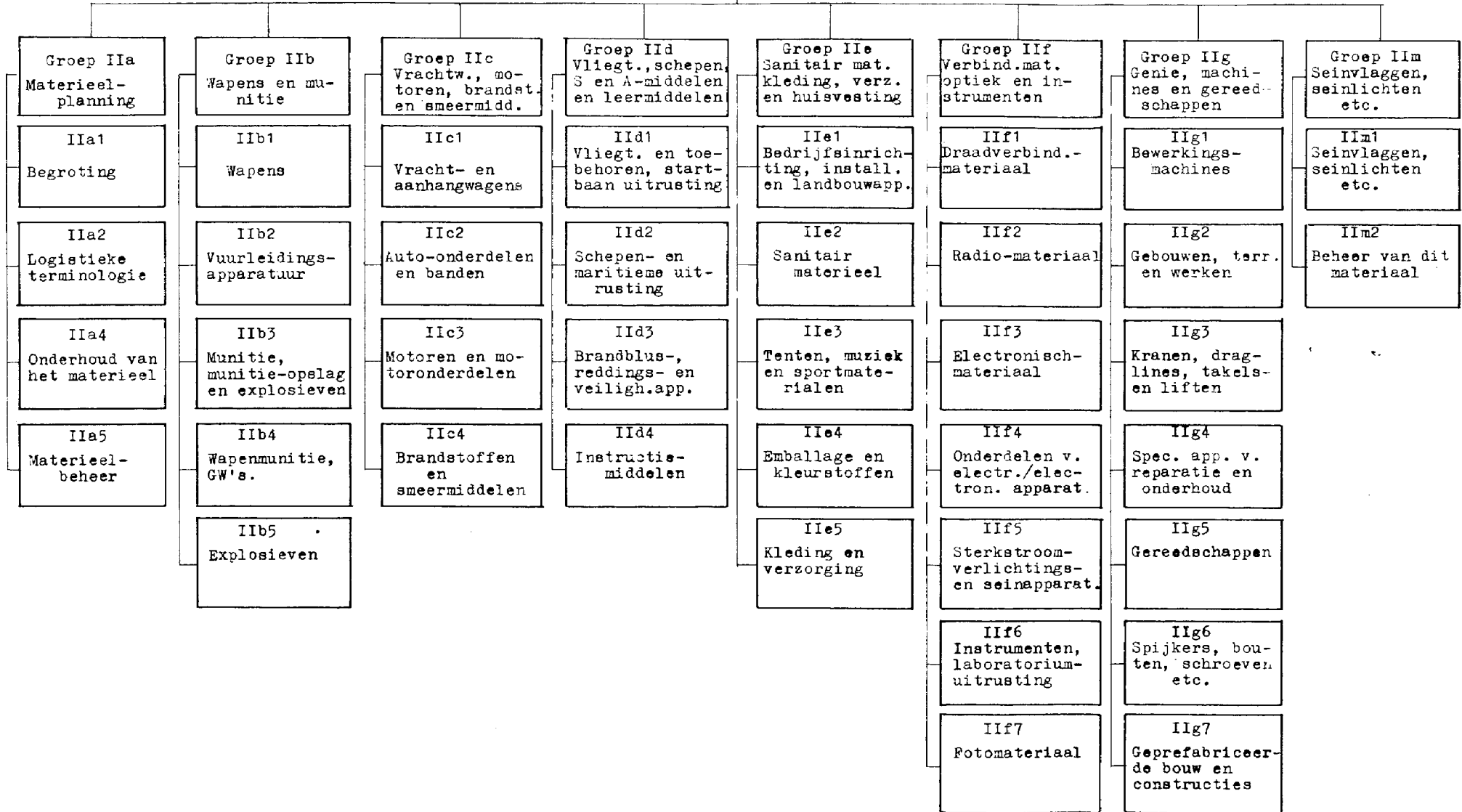

Afdeling IV: C O B U M A
(materiaalkatalogisering)

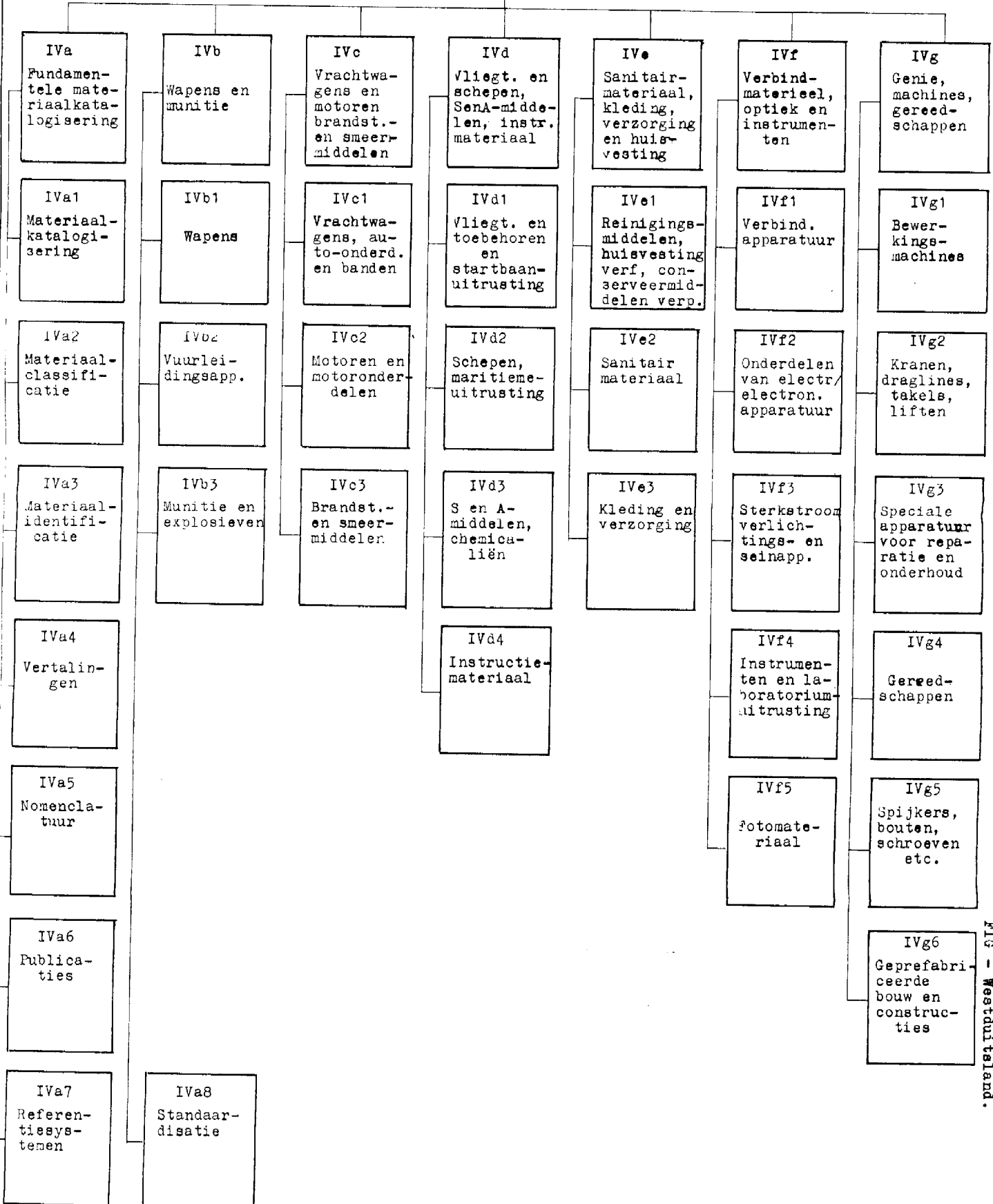

ORGANISATIE VAN EEN VERSORGUNGSREGIMENT

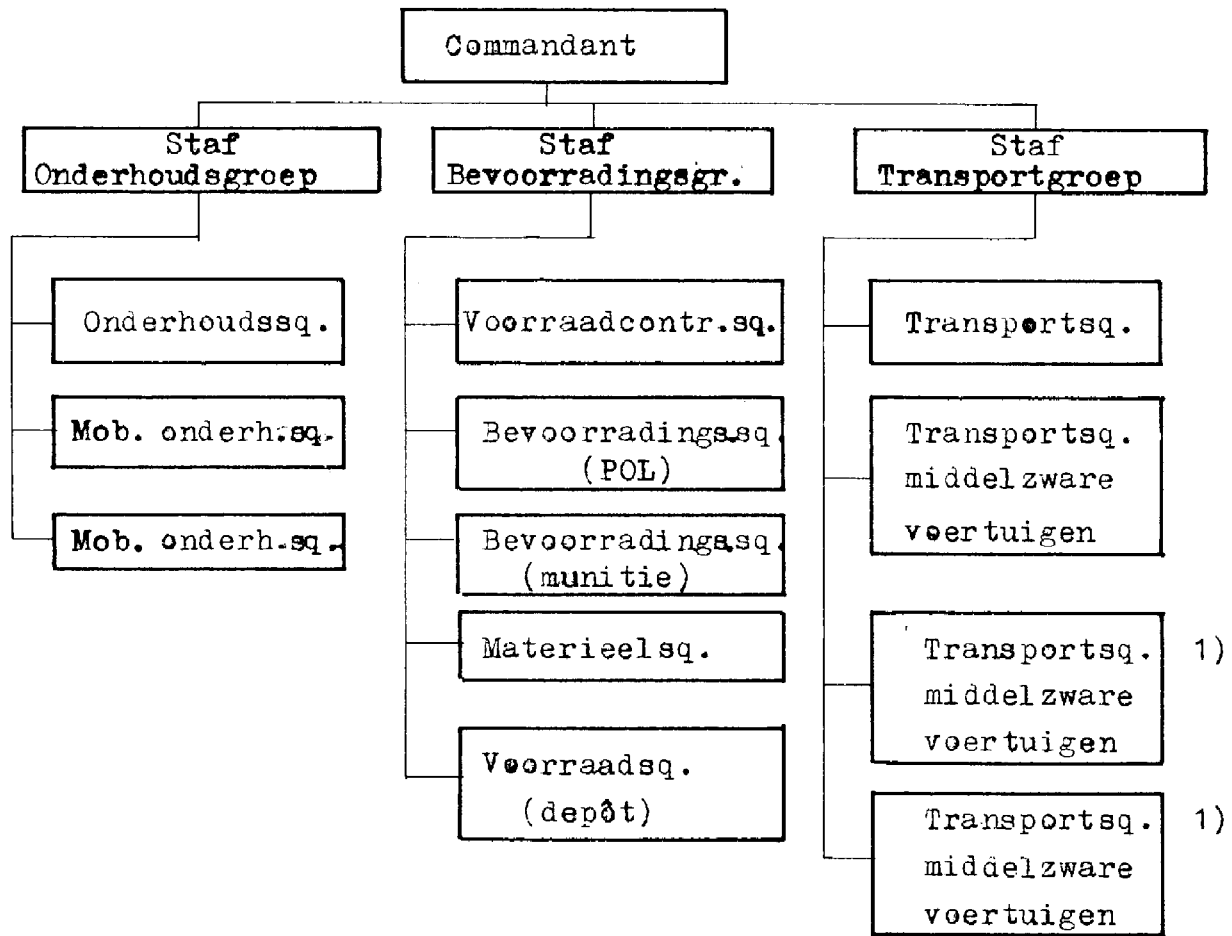

1) Mobilisabel.

Sterkte van het regiment zonder mobilisabele eenheden = 1977

Sterkte van het regiment met mobilisabele eenheden = 2277

ORGANISATIE VAN EEN PARKREGIMENT

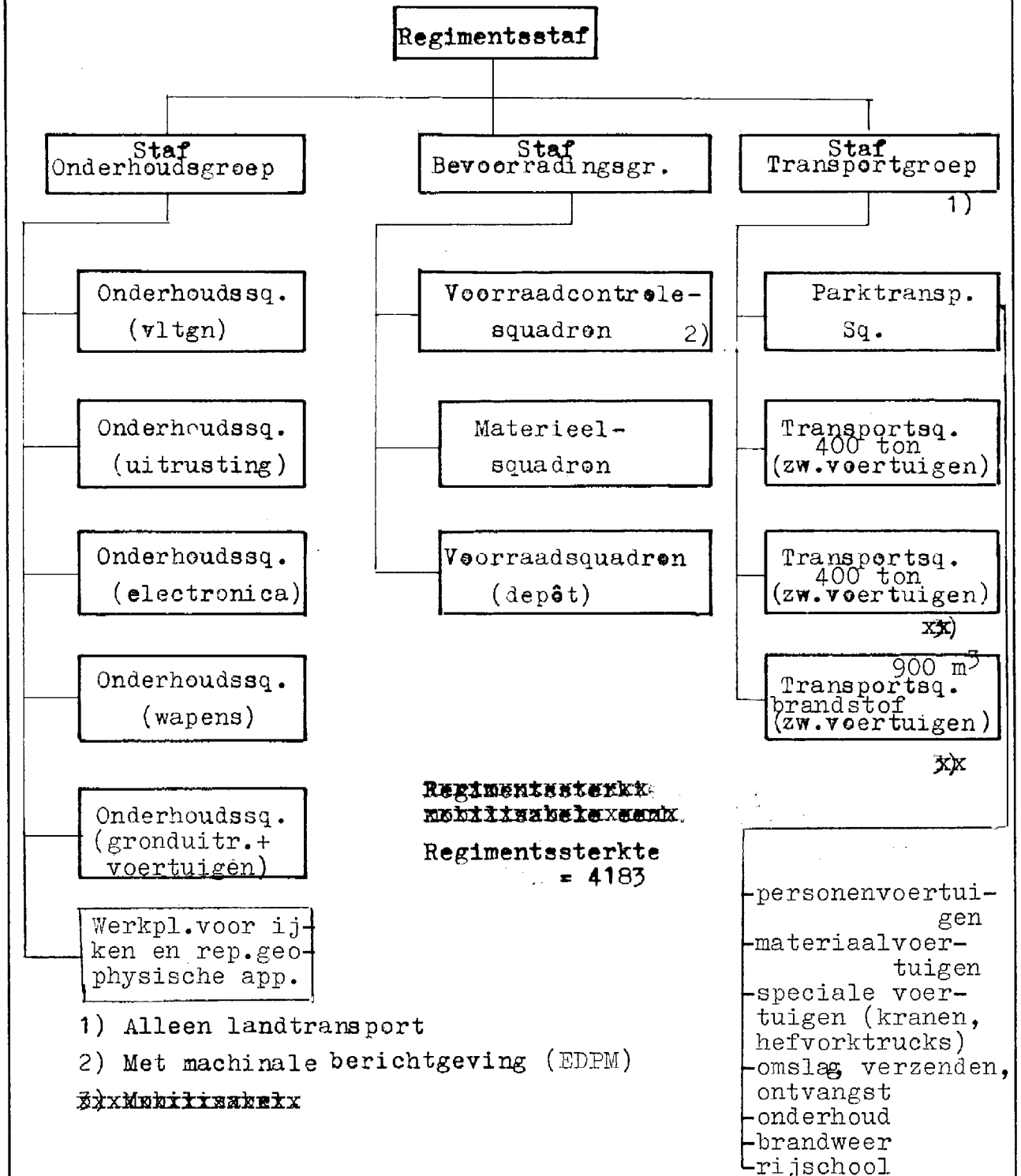

ORGANISATIE VAN EEN WING (GESCHWADER) *

Wing Headquarters

| | | | | | | | |
|-----------|--------------|-------------------|-----------|------------------------------|----------------------|---------------------|----------|
| S 1 | S 2 | S 3 | S 4 | S 6 | | | |
| Personeel | Inlichtingen | Ops + training | Logistiek | Verbindingen en Electron. | Vliegvei- ligheid | Vliegmed. dienst | Mil.adm. |

Tactische groep

- vliegend sq.1
- vliegend sq.2
- verkeersl. en
verbindings sq.
- meteo dienst

Technische groep

- 1e lijns onderhoudsq.
- 2e lijns onderhoudsq.
- bewapening en elec-
tronicasq.
- bevoorradingsq.

Basis groep

- grondverd.sq.
- transportsq.
- medisch sq.

De vliegende squadrons (Staffel) tellen 18 vliegtuigen + 3 reserve (F-104G)

* De Duitse transport en lichte vliegtuigen squadrons hebben een afwijkende organisatie.

BIJLAGE M, behorende bij
FIG - Westduitsland.

ORGANISATIE VAN EEN SQUADRON (STAFFEL)

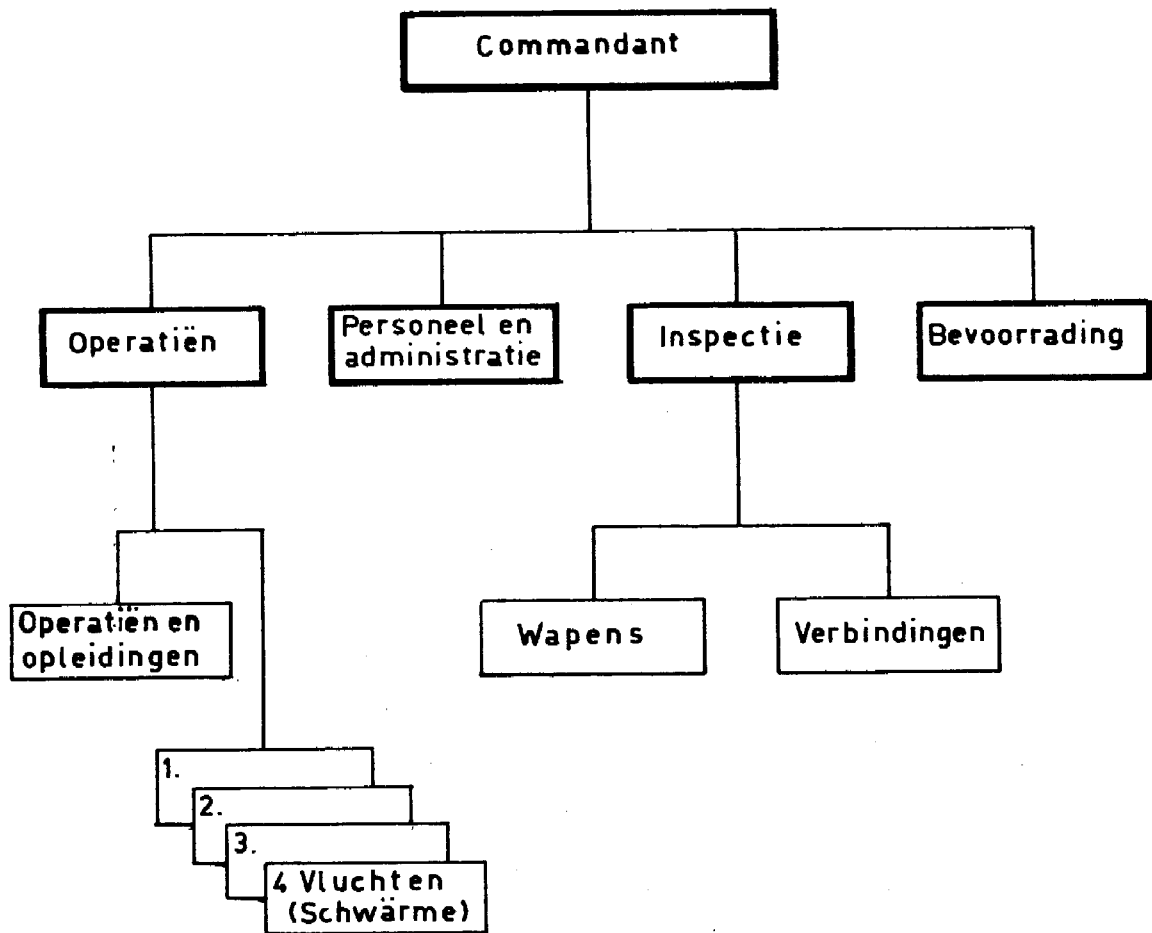

ORGANISATIE VAN EEN FLA - RAKETEN BATALJON (NIKE)

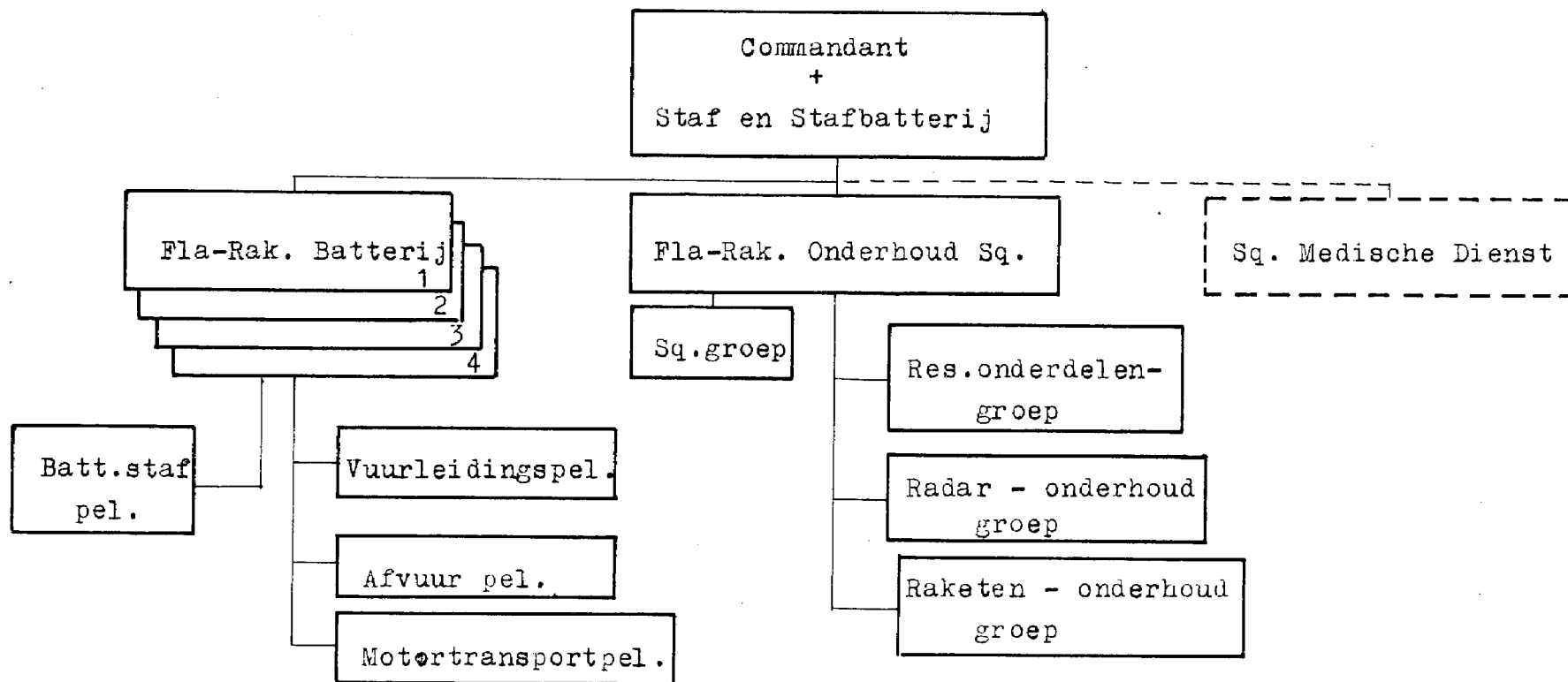

ORGANISATIE VAN EEN FLA - BATALJON 4OL 70

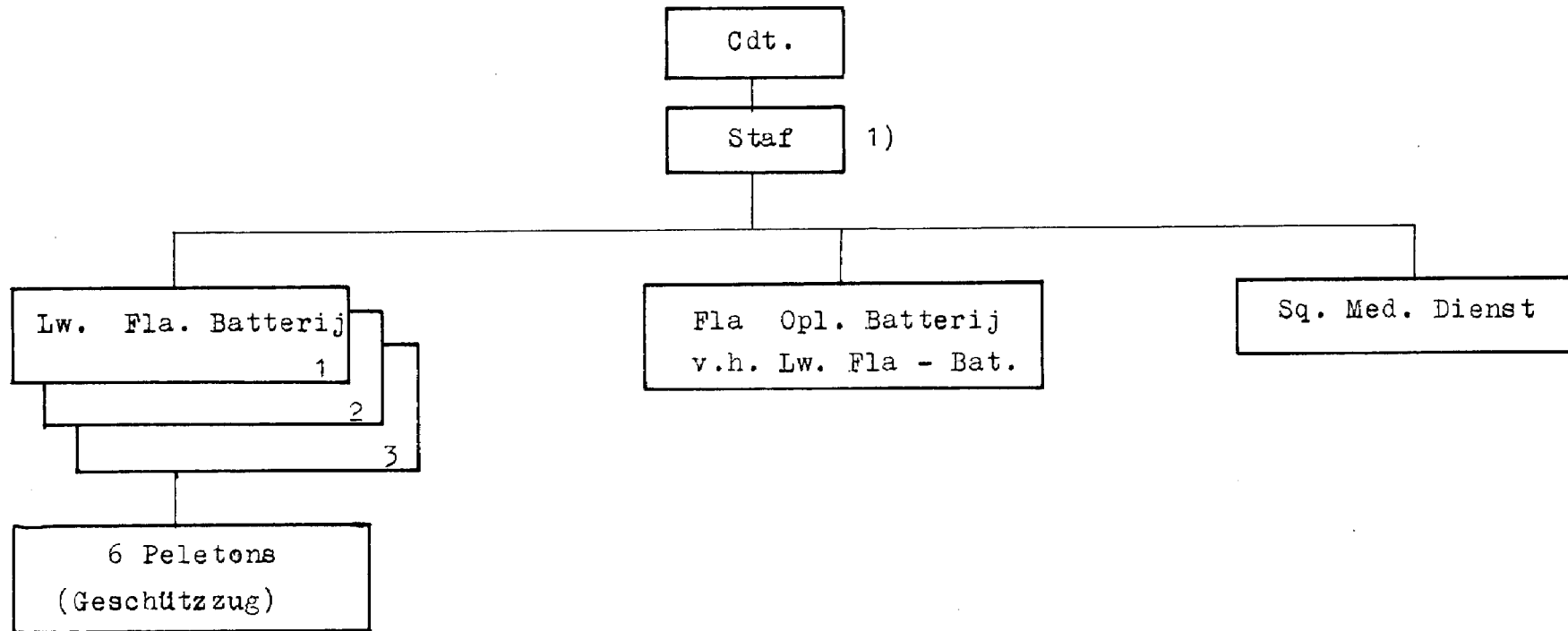

1) Bevoorrading en transport } van het materieel } geschiedt door de zorg van de S4
 Onderhoud } in de Bataljonsstaf.
 Verzorging van het personeel }

BIJLAGE Q, behorende bij
 FIG-Westduitsland.

OVERZICHT VAN DE IN HET OPENBAAR OPTREDENDE COMMUNISTISCHE
HULP- EN MANTELORGANISATIES, ALSMEDE IN HET OPENBAAR VERSCHIJ-
NENDE PUBLICATIES.

| <u>Organisaties</u> | <u>Publicaties</u> |
|--|---|
| Weltfriedensrat | |
| Friedenskomitee der BRD | Blick in die Zeit (Wochenzeitung) |
| W-Deutsche Frauenfriedens- bewegung | |
| Vereinigung der Verfolgten des Naziregimes (VVN) | Die Tat (Organ) |
| Fédération Internationale des Résistants (FIR) | |
| Bund der Deutschen (BDD) | Deutsche Volkszeitung (Organ) |
| Deutsche Klub 1954 | Deutsche Woche (Organ) Blätter für deutsche und internationale Politik |
| Demokratische Kulturbund Deutschlands (DKBD) | |
| Fränkische Kreis | |
| Aktionsgemeinschaft/gegen die atomare Aufrüstung der Bundesrepublik | |
| Schwelmer Kreis | |
| Vereinigung unabhängiger Sozialisten | |
| Deutsche Jugendring | |
| Arbeitsgemeinschaft "Frohe Ferien für alle Kinder" | |
| KZ-Lagergemeinschaften- -Auschwitz | |
| -Buchenwald | |
| -und andere | |
| <u>auf Bundesebene:</u> | |
| Deutsche Friedensunion | |
| <u>auf Länderebene:</u> | |
| Deutsche Demokratische Union | |
| Demokratische Wählerunion im Saarland | |
| Vereinigung für Frieden und Soziale Sicherheit in Baden- Württemberg | Konkret (Studentenzeitung) |
| Ständige Kongress aller Gegner der atomarischen Aufrüstung in der Bundesrepublik | Elan (Jugendzeitschrift) Die Sozialistische Korrespondenz Münchener Vertriebene-Echo Das Blinkfeuer (Wochenzeitung aus Hamburg) |

(VOORLOPIGE) ORGANISATIE VAN EEN FLIEGERHORSTGRUPPE (BASISGROEP)
(niet opgenomen in een "Geschwader" zie bijlage M.)

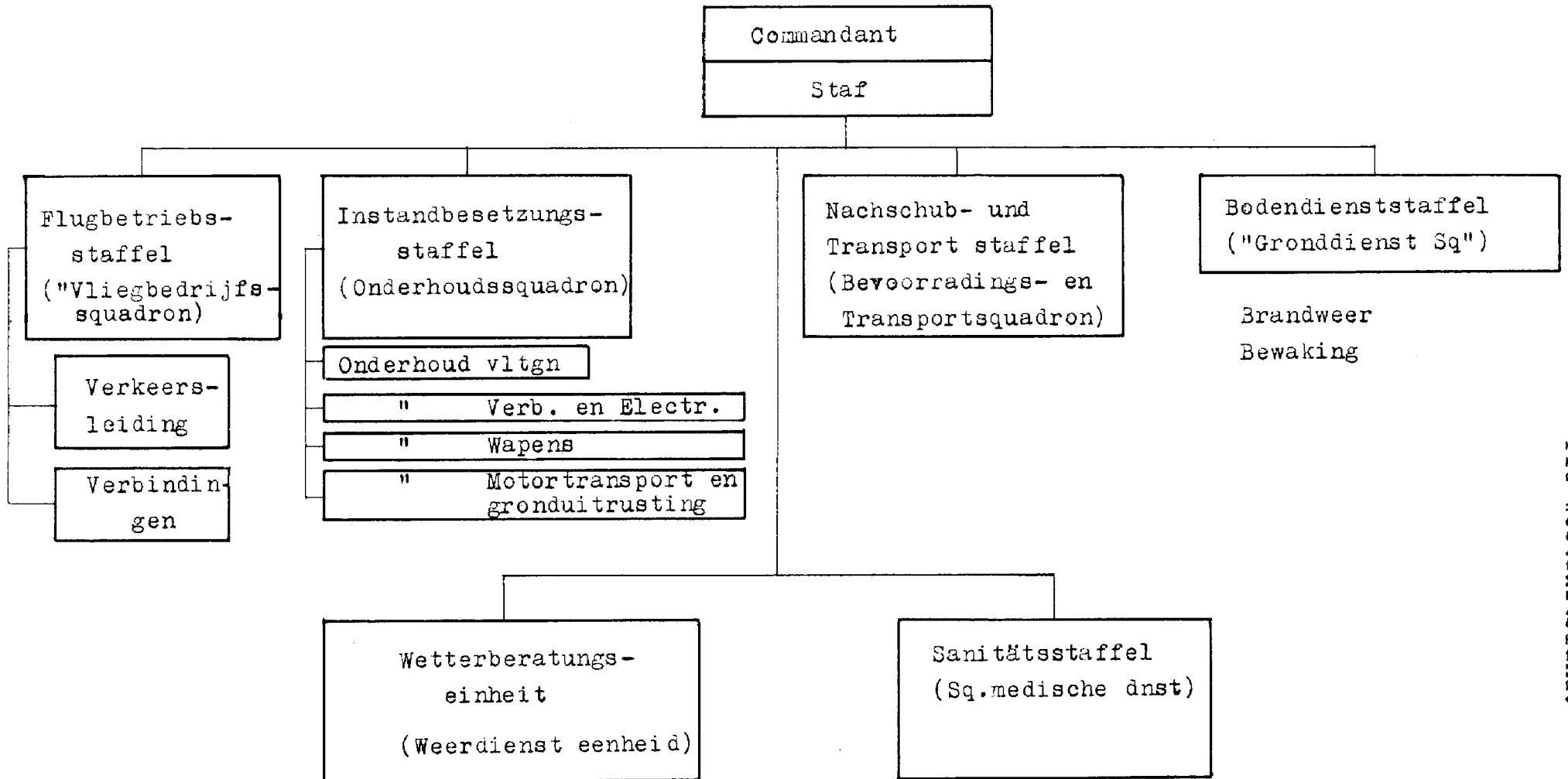

BIJLAGE S, behorende bij
FIG-Westduitsland.

ORGANISATIE VAN DE TERRITORIALE VERDEDIGING

Minister van Defensie

"Führungsstab der Bundeswehr"

"Kommando der Territorialen Verteidigung"

Wehrbereichskommando

Höhere FM Führung, TV.

T.V.Stab

Standort
Kommandantur

Wallmeister
organisation

Truppenübungsplatz
Kommandantur

Fernmelde
Kommandantur

Durchgangs-
verteiler-
vermittlung

Verkehrs-
Transport
Kommandantur

Med.Verzorging
Terr.Sanitäts-
schulen

FM Hauptkommandantur

FM Leitkommandanturen

Führungs-FM-Truppen

Sicherungs-
Truppen

Fernmelde
Truppen

Pionier-
Truppen

Feldjäger und
Verkehrsrege-
lungstruppen

ABC-Abwehr
Truppen

Transport-, Versorgungs-,
Sanitätstruppen und
einheiten

BIJLAGE T, behorende bij
Fig.-Westduitsland.

DE ORGANISATIE VAN EEN WEHRBEREICHSKOMMANDO (STAF)

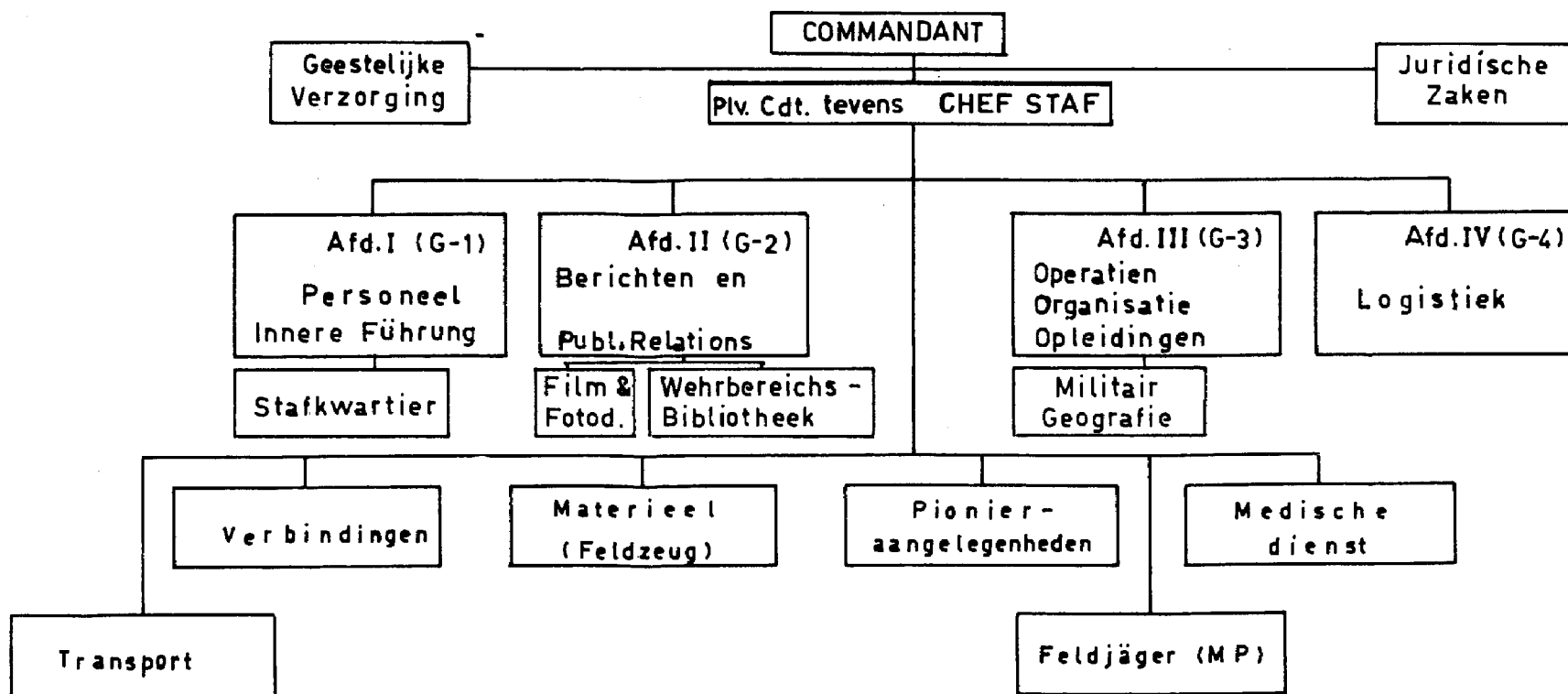

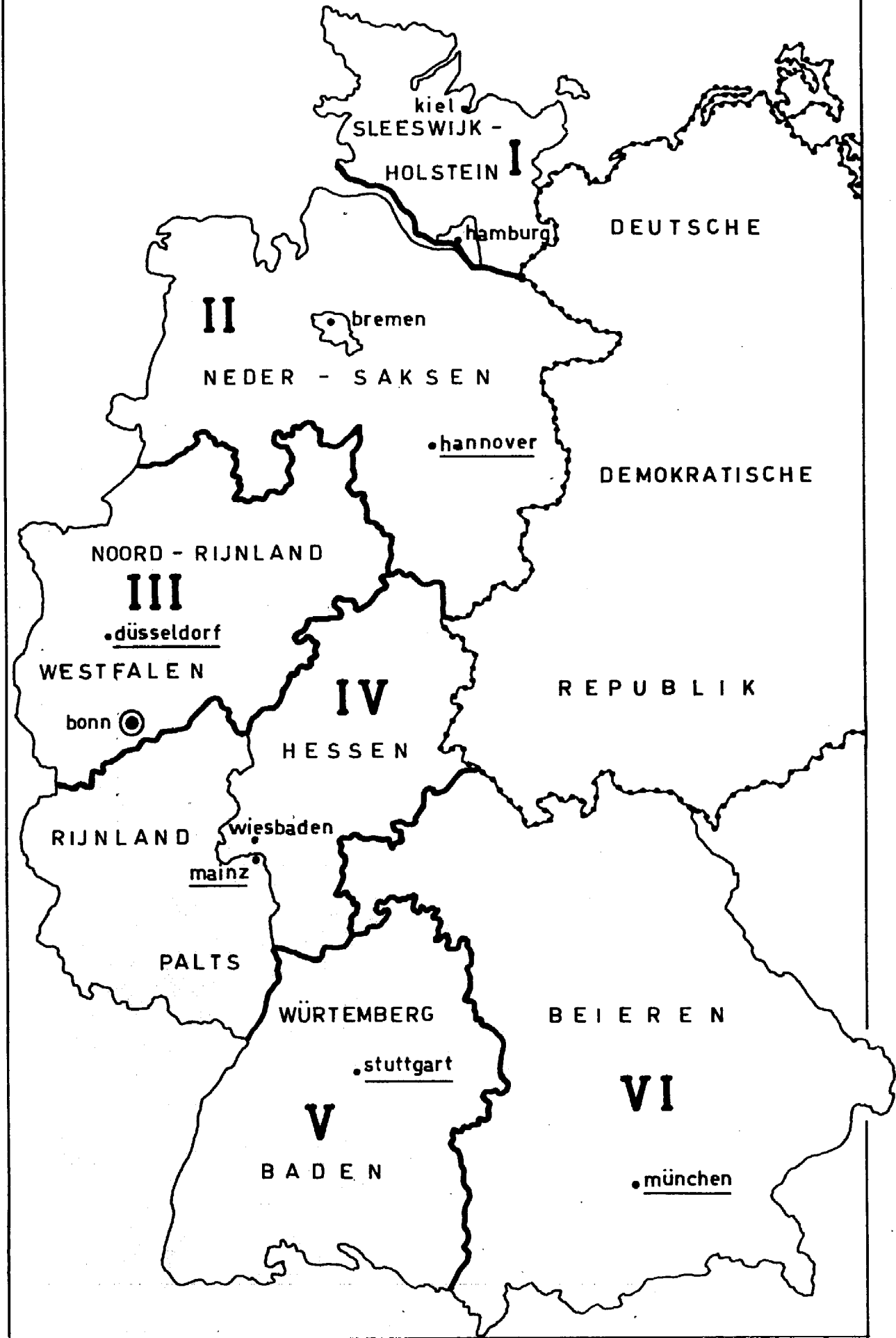

WEHRBEREICHE



PERSONEELSSTERKTE DER LUFTWAFFE

| Datum | Off | Oon | Kpl/Mansch | Totaal |
|----------|--------------------|--------------------|--------------------|--|
| 15-2-'57 | 1460 | 5890 | 6500 | 13850 |
| 1-1-'59 | | | | |
| 1-1-'60 | 3700 | 15800 | 39000 | 58500 |
| 27-9-'60 | 4900 | 20296 | 39001 | 64197 |
| 7-1-'61 | 5217 | 21926 | 42019 | 69162 |
| 7-9-'61 | 5694 | 24539 | 44083 | 74316 |
| 1-12-'61 | | | (24116 dpl) | 82000 (tgv verlenging dpl en Solda- ten auf Zeit) |
| 7-3-'62 | 6336 | 25741 | 52251 | 84328 |
| 7-8-'62 | 6371 | 27412 | 26136 | |
| | (ber.+ l. verb) | (ber.+ l. verb) | (ber.+ l. verb) | |
| | | | 26920 dpl. | 86839 |
| 1-1-'63 | | | | ± 91000 |

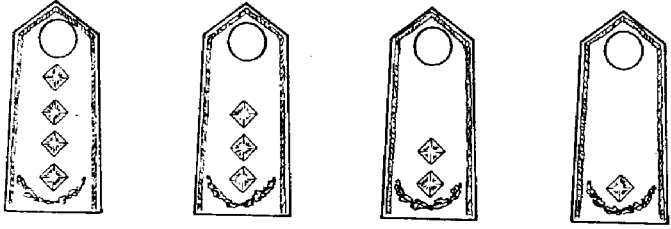
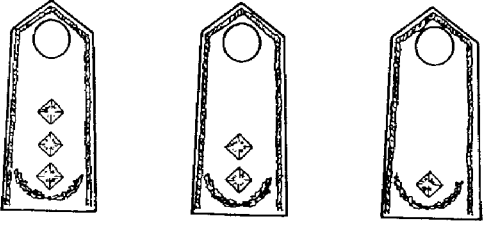
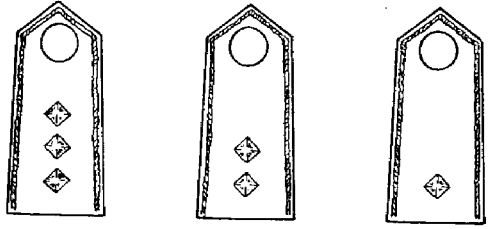
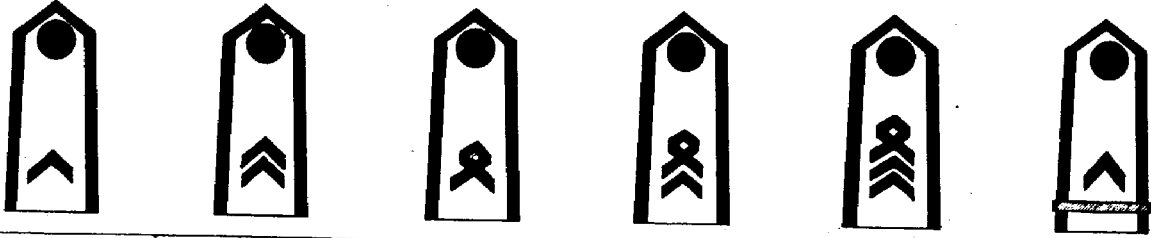
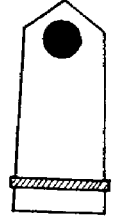
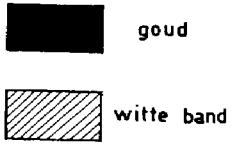
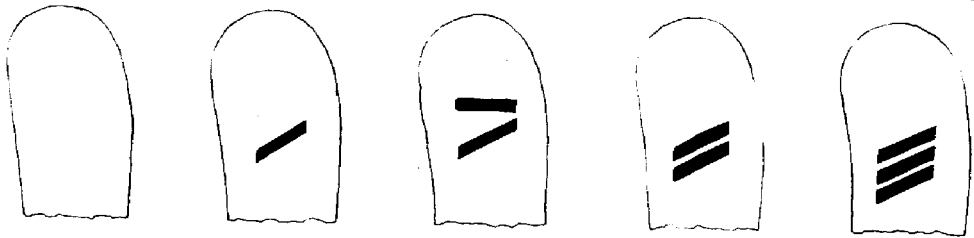
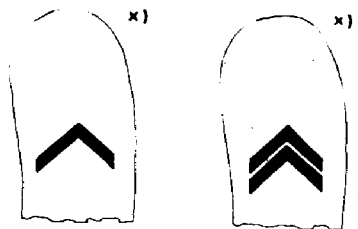
RANGEN EN RANGSAANDUIDINGEN

| <u>OPPER OFFICIEREN</u> Epauletten in luchtmachtblauw Vierpuntige sterren, knoop, tak en bies in goud | | | | <u>HOOFD OFFICIEREN</u> Epauletten in luchtmachtblauw Vierpuntige sterren, bies en tak in zilver; knoop in zilver. | | | <u>SUBALTERNE OFFICIEREN</u> Epauletten in luchtmachtblauw Vierpuntige sterren en bies in zilver; knoop in zilver. | | |
|---|--|-------------------------------------|---------------------------------------|---|---------------------------------------|---|---|---|---|
|  | | | |  | | |  | | |
| GENERAL | GENERAL LEUTNANT | GENERAL MAJOR | BRIGADE GENERAL | OBERST | OBERST LEUTNANT | MAJOR | HAUPTMANN | OBER LEUTNANT | LEUTNANT |
| <u>ONDER- OFFICIEREN</u> |  | | | | | |  | |  |
| | Feldwebel (sergeant) | Ober- feldwebel (sgt.-majoor) | Haupt- feldwebel | Stabs- feldwebel | Oberstabs- feldwebel (adjutant) | Fähnrich | Offizier - Anwärter | mouwonderscheidings- teken als gefreiter | |
| <u>MINDEREN</u> |  | | | | |  | |  | |
| | Fliieger (soldaat) | Gefreiter (korporaal) | Gefreiter, i.o. voor onderofficier | Obergefreiter | Hauptgefreiter | Unteroffizier | Stabsunteroffizier | x) epaulet voor beide rangen. alle strepen uitgevoerd in goud | |

UNIFORMEN EN UNIFORMEMBLEMEN.

Heer, Luftwaffe
und Marine-Landeinheiten

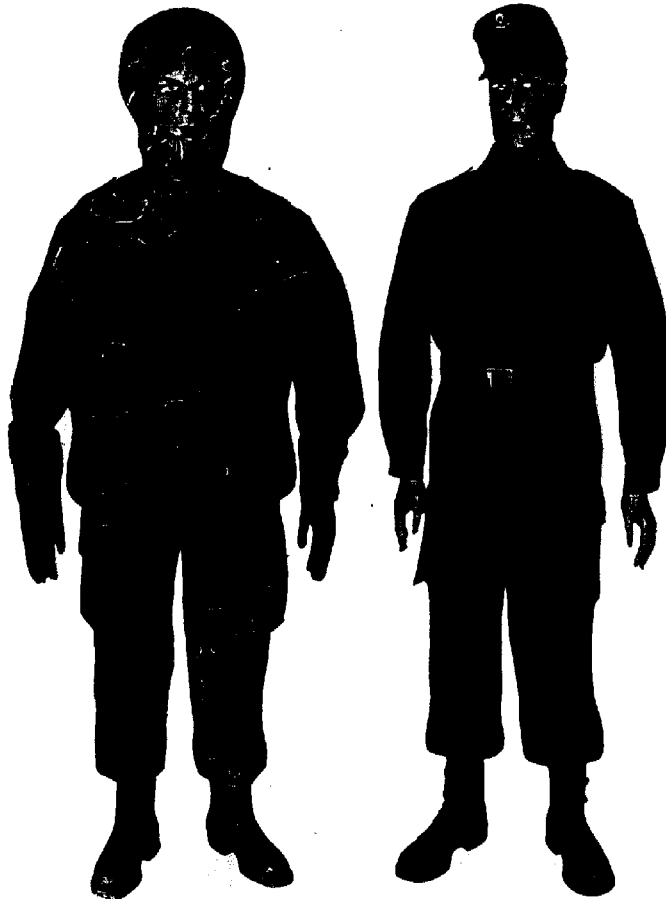

Kampfanzug

Arbeitsanzug

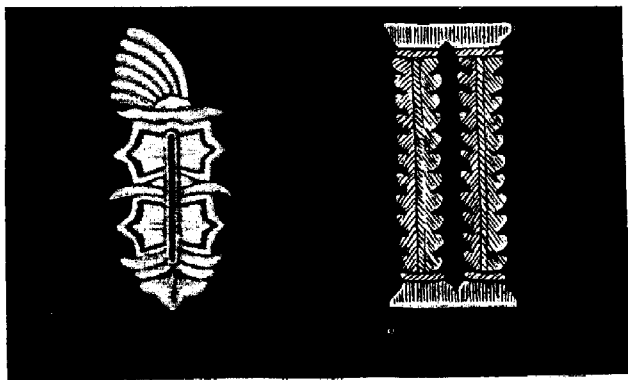

BIJLAGE IJ, behorende bij FIG-West Duitsland.

UNIFORMEN EN UNIFORMEMBLEMEN.



"Luftwaffe Kragen Spiegel"

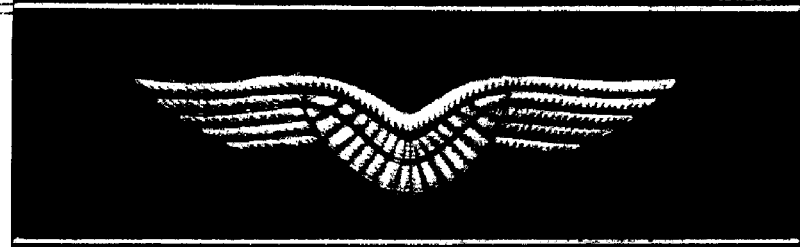

"Luftwaffe ärmel-band"

Luftwaffe

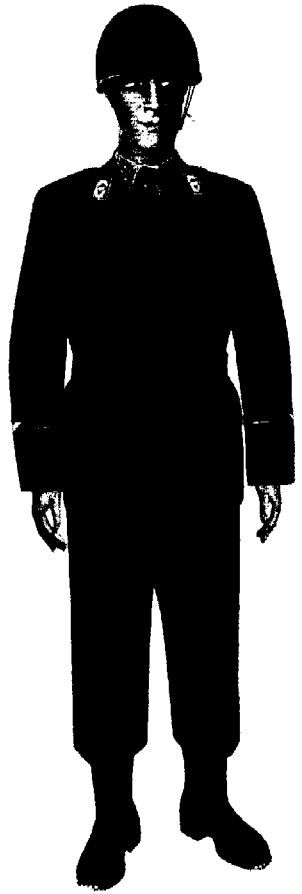

Dienstanzug



Ausgehanzug

| |
|-------|
| zwart |
| rood |
| geel |

Nationalistische tekenen
 op gewests. en 3 bladen.
 stijgkleding
 15 x 2 1/2 cm!

UNIFORMEN EN UNIFORMEMBLEMEN.

Uniform-Abzeichen



Fliegendes Personal
Luftwaffe und Heer



Fliegendes Personal
Marine

Gebirgstruppe



Kragenspiegel der Luftwaffe
außer Generale und Offiziere
im Generalstabsdienst

Luftlandetruppe



Fallschirm-Springer

Sanitätslaufbahnen

(Heer und Luftwaffe auf dem linken Unterarm, Marine auf beiden Armen)

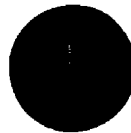

Sanitätsoffiziere (Ärzte), Unteroffiziere und Mannschaften



Apotheker



Sanitätsoffiziere
Veterinäre



Zahnärzte

134 page 4, by FIG W-DESC



Robert S. ...

In der Bundesrepublik gibt es etwa 25000 Städte und Ortschaften, aber nur 300 Standorte. Deutsche, die im Süden wohnen, wissen nichts von der Marine, die im Norden nichts von der Gebirgstruppe. Für den, der wenig mit Soldaten in Verbindung kommt, ist dieses Heft gedacht. Es soll ihn mit den Waffengattungen und den Dienstzweigen sowie mit den Uniformen, Dienstgrad- und Tätigkeitsabzeichen in der Bundeswehr bekannt machen.

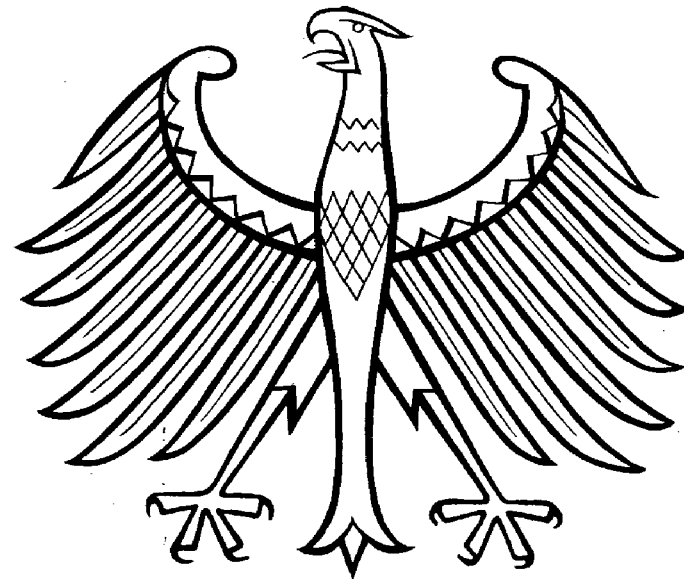

UNSERE SOLDATEN

mit Zeichnungen von Robert Seuffert
herausgegeben
vom Bundesministerium für Verteidigung



Stabsunteroffizier



Obergefreiter





Obergef



Unteroffizier



Gefreiter

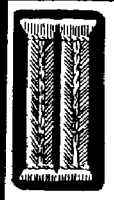
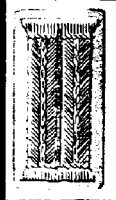

Hauptmann

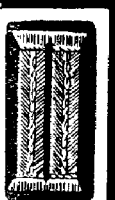



Gefreiter



Oberfeldwebel



Hauptmann



Luftwaffenkragenspiegel

Zwart
Rood
Gul

Natuurlijk-
keuken op fe-
bertr-en vlij-
kleding
(5 x 2 1/2 cm)





Hauptmann



Oberst

Major i. G.

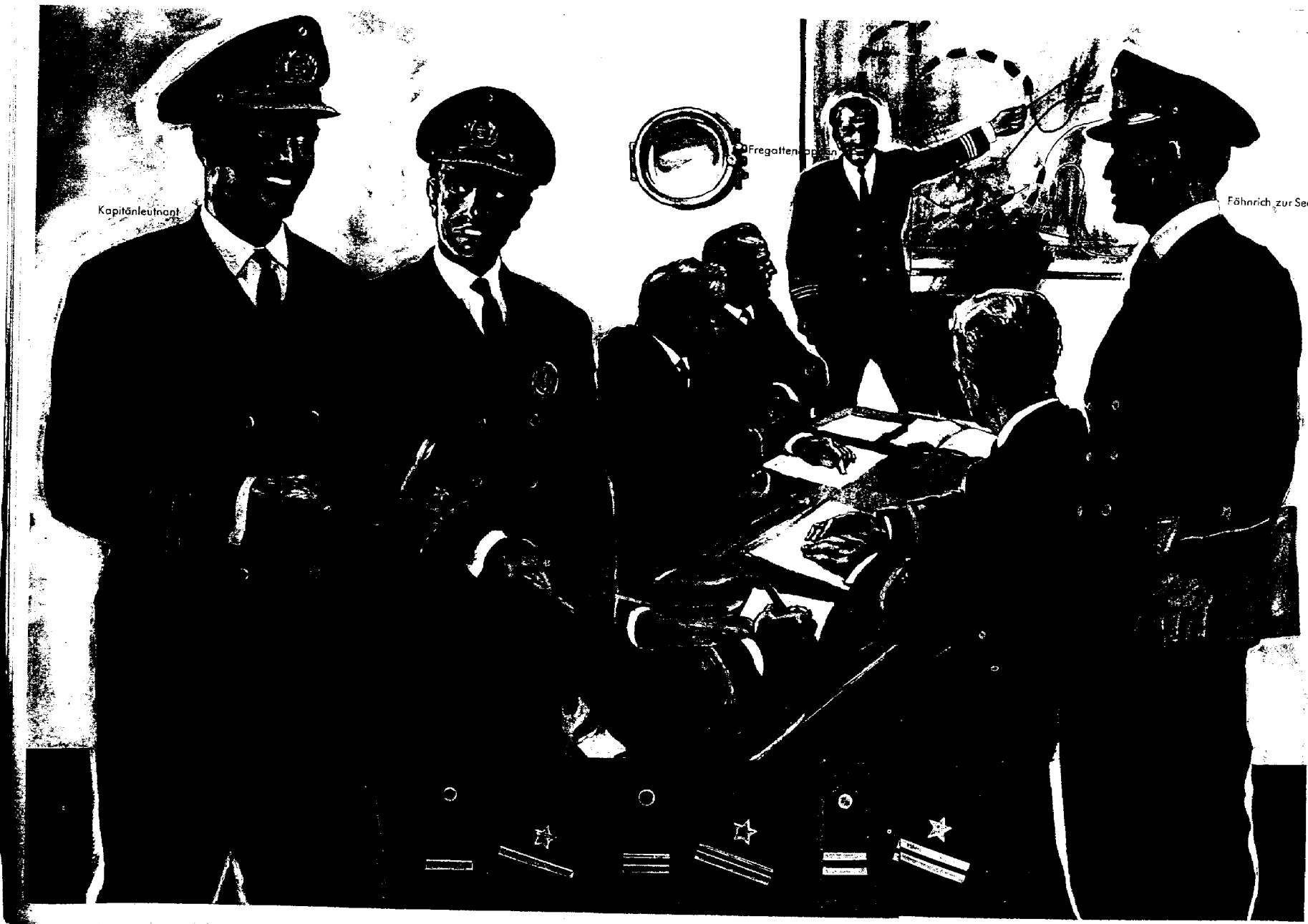

Kapitänleutnant

Fregattenkapitän

Fährlich zur See



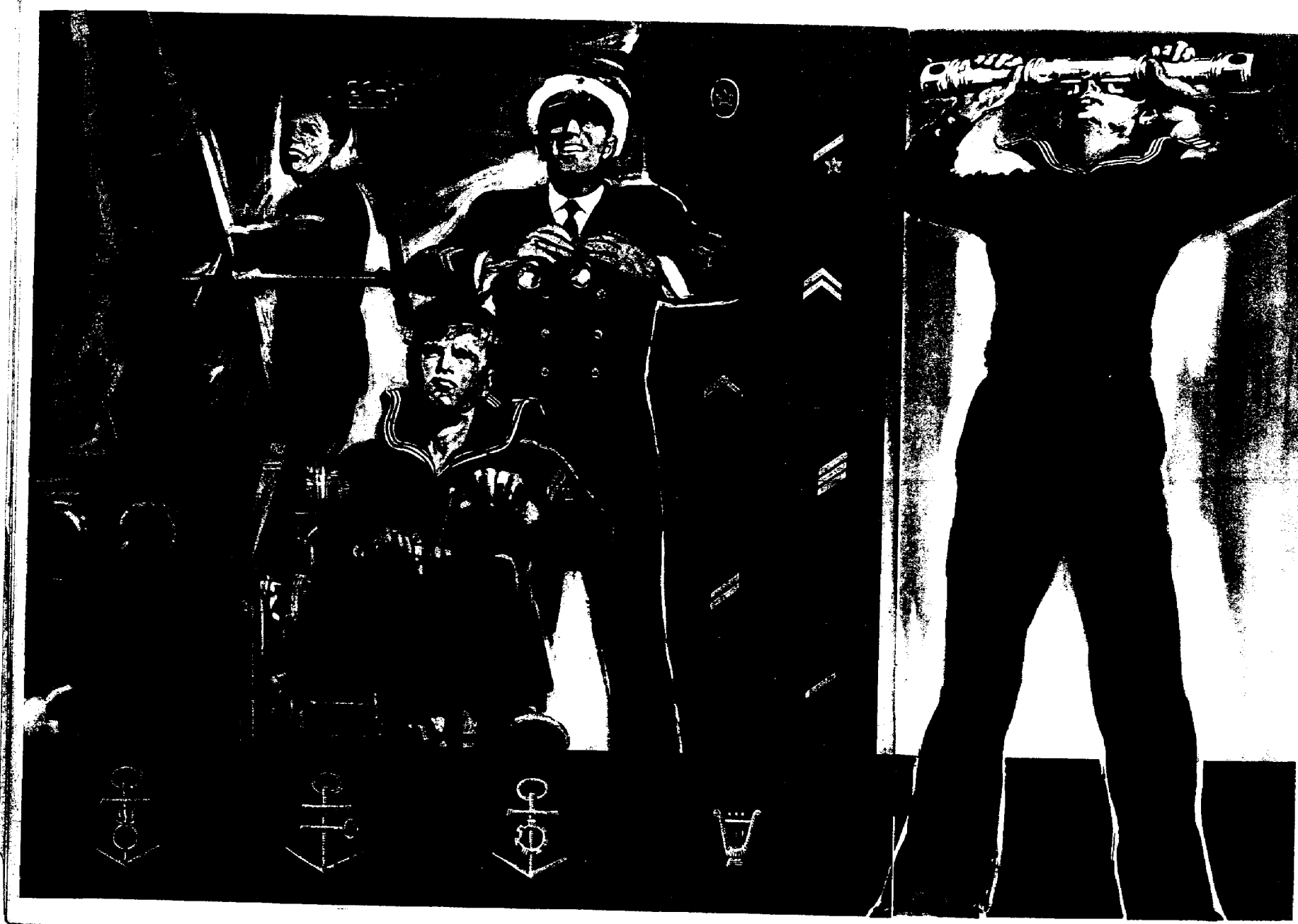



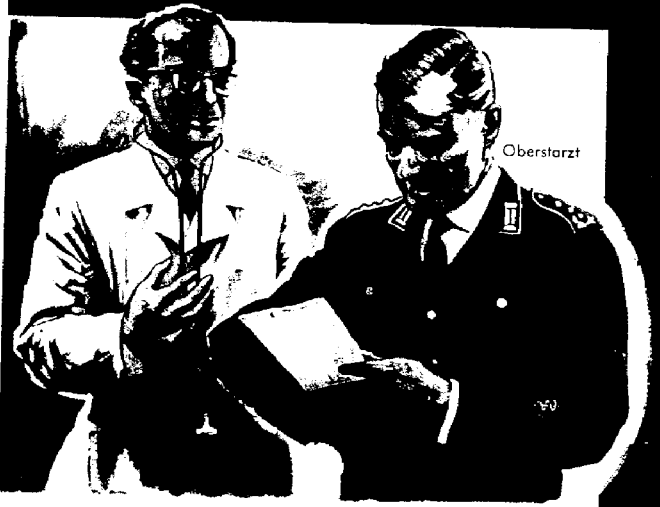
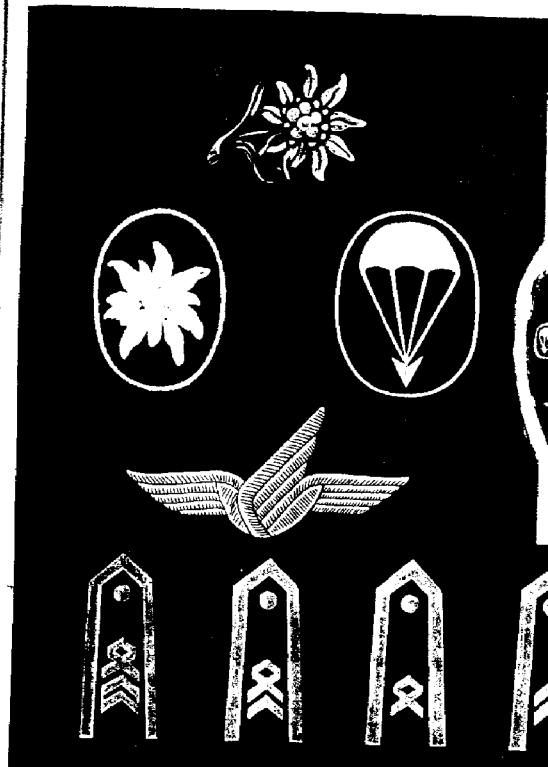
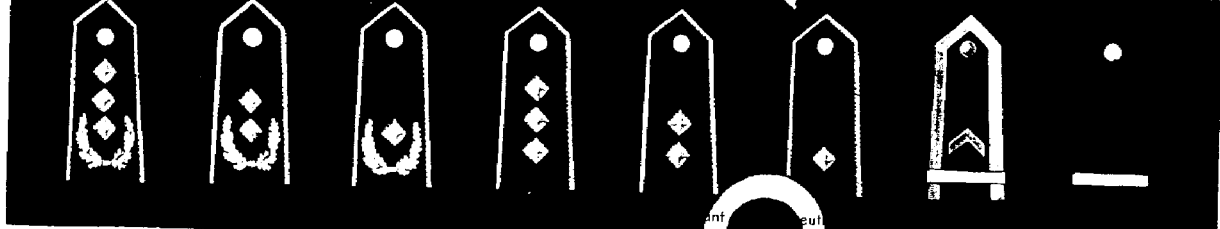

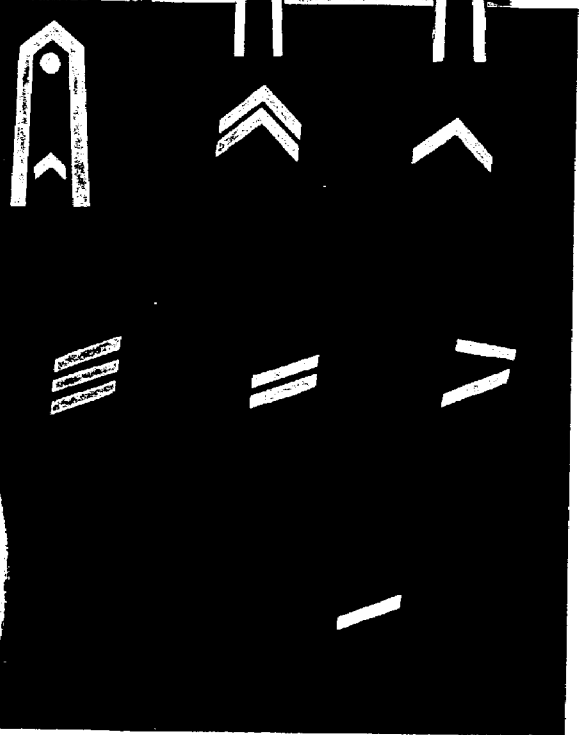
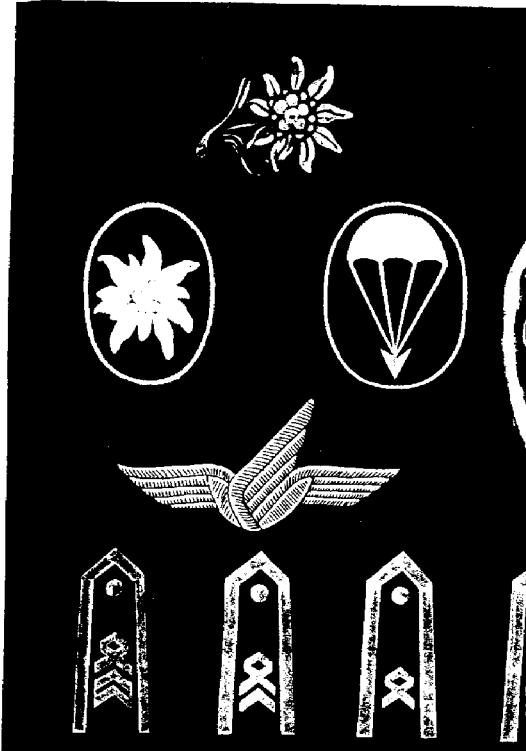
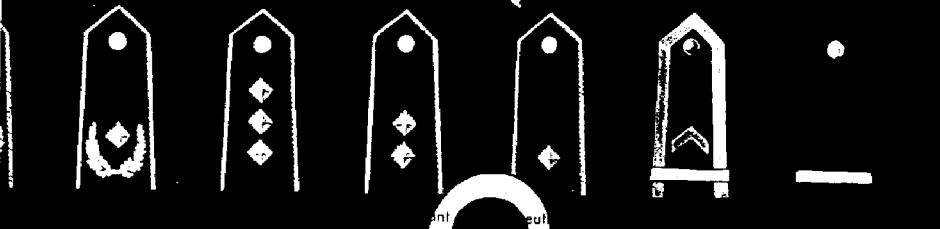

MENSCH UND TECHNIK IN DER BUNDESWEHR

Unser Leben wird heute entscheidend von der Technik beeinflusst. Es ist komplizierter, aber auch vielseitiger geworden. So muß sich heute der junge Mensch bei seiner Berufswahl zwischen 650 anerkannten Lehr- und Anlernberufen entscheiden. Im Mittelalter gab es in einer größeren Stadt von der wirtschaftlichen Bedeutung Kölns oder Nürnbergs nur 70 bis 80 verschiedene Berufe.

Wer in der friderizianischen Armee Soldat werden wollte, mußte nur wählen, ob er als Grenadier, Kanonier oder hoch zu Roß dienen wollte. Heute gibt es allein im Heer 14 Waffengattungen, in der Luftwaffe fünf und in der Marine sieben Dienstzweige, die spezialisiert sind in Fachrichtungen, Fachgebiete und Sonderverwendungen.

Ein Panzergrenadierbataillon (mot.) hat heute etwa 150 Kraftfahrzeuge, ein Panzerbataillon 192 gepanzerte und ungepanzerte Fahrzeuge.

Waffengattungen des Heeres

Infanterie mit Panzergrenadiern und Panzerjägern,
Panzertruppe einschl. Panzeraufklärer,
Artillerie,
Flugabwehrtruppe,
Pioniere,
ABC-Abwehrtruppe,
Fernmeldetruppe,
Heeresfliegertruppe,
Technische Truppe mit Instandsetzungs-, Transport- und Nachschubtruppen. (bisher: Feldzeugtruppe, Quartiermeistertruppe)
Die meisten dieser Waffengattungen gibt es auch in der Gebirgstruppe und in der Luftlandtruppe mit einer für deren besonderen Einsatz geeigneten Waffenausstattung;

Dienstzweige der Luftwaffe

Fliegerischer Dienst (Jagd-Flugzeugführer, Allwetterjagd-Flugzeugführer, Jagdbomber-Flugzeugführer, Aufklärungs-Flugzeugführer, Transport-Flugzeugführer, Verbindungs-Flugzeugführer, Hubschrauber-Flugzeugführer),

Technischer Dienst (Fliegertechnik, Waffentechnik, Kraftfahrttechnik, Hochfrequenztechnik),

Fernmeldedienst (Fernmeldeverbindungsdienst, Flugmeldedienst einschließlich Fliegerleitdienst, Boden- und Borelektronik, Flugsicherungsdienst),

Flugabwehrdienst (Fla-Artilleriewaffen, Fla-Raketengewaffen mit den Spezialgebieten: Radarwesen, Elektronik, Antriebs- und Fernlenktechnik für Fla-Raketen),

Allgemeiner Truppendienst (Personalwesen, Nachrichtenwesen, Luftbild, Transportwesen, militärischer Ausbildungsdienst, Bau- und Betriebsdienst);

Dienstzweige (und Fachrichtungen) der Marine

Seemännischer und Brückendienst (seemännischer Dienst, nautischer Dienst, Signaldienst),
Fernmeldedienst (Funk-, Fernschreib- und Radardienst),
Waffendienst (Artilleriewaffen, Artilleriewaffenleitung, Torpedo-, U-Jagd-, Sperrwaffen, Sonardienst),
Schiffstechnischer Dienst (Dampfmaschinen, Motoren, Elektrotechnik, Kraftfahrzeugtechnik),
Marinefliegerdienst (Flugzeugführer, Flugzeugwaffentechnik, Fliegerbodendienst, Flugsicherungsdienst, Fliegerelektronik, Flugzeugtechnik),
Versorgungsdienst (Stabhilfsdienst, Verpflegungsdienst, Sachverwalterdienst, Rechnungsführer),
Küstendienst.

4 UND TECHNIK IN DER BUNDESWEHR

heute entscheidend von der Technik komplizierter, aber auch vielseitiger. Heute der junge Mensch bei wischen 650 anerkannten Lehr- und -cheiden. Im Mittelalter gab es in dft von der wirtschaftlichen Bedeu- nbergs nur 70 bis 80 verschiedene

zianischen Armee Soldat werden ählen, ob er als Grenadier, Kano- Roß dienen wollte. Heute gibt es Waffengattungen, in der Luftwaffe rine sieben Dienstzweige, die spe- rrichtungen, Fachgebiete und Son-

rbataillon (mot.) hat heute etwa ein Panzerbataillon 192 gepanzerte hrzeuge.

Gattungen des Heeres

grenadiere und Panzerjäger, I. Panzeraufklärer,

it Instandsetzungs-, Transport- und bisher: Feldzeugtruppe, Quartier-

Waffengattungen gibt es auch in der n der Luftlandetruppe mit einer für Einsatz geeigneten Waffenausstat-

Dienstzweige der Luftwaffe

Fliegerischer Dienst (Jagd-Flugzeugführer, Allwetter- jagd-Flugzeugführer, Jagdbomber-Flugzeugführer, Aufklärungs-Flugzeugführer, Transport-Flugzeug- führer, Verbindungs-Flugzeugführer, Hubschrauber- Flugzeugführer),

Technischer Dienst (Fliegertechnik, Waffentechnik, Kraftfahrtechnik, Hochfrequenztechnik), Fernmeldedienst (Fernmeldeverbindungsdienst, Flug- meldedienst einschließlich Fliegerleidienst, Boden- und Bordelektronik, Flugsicherungsdienst),

Flugabwehrdienst (Fla-Artilleriewaffen, Fla-Raketen- waffen mit den Spezialgebieten: Radarwesen, Elektronik, Antriebs- und Fernlenktechnik für Fla-Raketen),

Allgemeiner Truppendienst (Personalwesen, Nach- richtenwesen, Luftbild, Transportwesen, militärischer Ausbildungsdienst, Bau- und Betriebsdienst);

Dienstzweige (und Fachrichtungen) der Marine

Seemännischer und Brückendienst (seemännischer Dienst, nautischer Dienst, Signaldienst),

Fernmeldedienst (Funk-, Fernschreib- und Radardienst), Waffendienst (Artilleriewaffen, Artilleriewaffenleitung, Torpedo-, U-Jagd-, Sperrwaffen, Sonardienst),

Schiffstechnischer Dienst (Dampfmaschinen, Motoren, Elektrotechnik, Kraftfahrzeugtechnik),

Marinefliegerdienst (Flugzeugführer, Flugzeugwaffen- technik, Fliegerbodendienst, Flugsicherungsdienst, Fliegerelektronik, Flugzeugtechnik),

Versorgungsdienst (Stabhilfsdienst, Verpflegungs- dienst, Sachverwalterdienst, Rechnungsführer), Küstendienst.

B E W E R B U N G E N

Offizierlaufbahnen

Bewerber für die Truppenoffizierlaufbahn in Heer, Luftwaffe und Marine wenden sich an die Offizier- bewerber-Prüfzentrale Köln I, Richartzstr. 2, Postf. 988. Es empfiehlt sich, möglichst frühzeitig, z. B. zu Beginn des letzten Schuljahres, Bewerbungsunterlagen anzu- fordern, damit die Einstellung zu dem gewünschten Ter- min erfolgen kann. Bewerber für die Sanitätsoffizier- laufbahn wenden sich formlos an den Bundesminister für Verteidigung (368), Bonn, Ermekeilstraße 27.

Laufbahnen für Unteroffiziere und Mannschaften

1. Bewerbungen für das Heer und den Sanitätsdienst sind an die für den Wohnsitz des Bewerbers zuständige Freiwilligenannahmestelle zu richten. Anschriften der Freiwilligenannahmestellen in den Wehrbereichen:

im Wehrbereich I (Schleswig-Holstein und Hamburg):
Freiwilligenannahmestelle im Wehrbereich I
Hamburg 13, Sophienterrasse 14

im Wehrbereich II (Niedersachsen und Bremen):
Freiwilligenannahmestelle im Wehrbereich II
Hannover-Buchholz, General-Wever-Str. 119

im Wehrbereich III (Nordrhein-Westfalen):
Freiwilligenannahmestelle im Wehrbereich III
Düsseldorf, Wilhelmplatz 9

im Wehrbereich IV (Hessen, Rheinland-Pfalz
und Saarland):
Freiwilligenannahmestelle im Wehrbereich IV
Wiesbaden, Schloßplatz 3

im Wehrbereich V (Baden-Württemberg):
Freiwilligenannahmestelle im Wehrbereich V
Stuttgart, Olgastr. 13

im Wehrbereich VI (Bayern):

Freiwilligenannahmestelle im Wehrbereich VI
München 15, Bayerstr. 55, Hotel Haustein

2. Bewerbungen für die **Luftwaffe** sind von Bewerbern, die in den Wehrbereichen I bis III wohnen, an die Freiwilligenannahmestelle im Wehrbereich II Hannover-Buchholz, General-Wever-Str. 119, zu senden. Bewerber, die in den Wehrbereichen IV bis VI wohnen, wenden sich an die Freiwilligenannahmestelle im Wehrbereich VI München 15, Bayerstr. 55, Hotel Haustein.
 3. Bewerbungen für die **Marine** sind an die Freiwilligenannahmezentrale Marine, Wilhelmshaven, Kaserne Ebkeriege, Block I, zu senden.
 4. Die Bewerbung kann formlos (schriftlich oder persönliche Vorsprache) an die zuständige Freiwilligenannahmestelle gerichtet werden. Angabe von Geburtstag, Schul- und Berufsabschluß ist erforderlich. Die Bewerber erhalten dann von der Freiwilligenannahmestelle einen Bewerbungsbogen mit Angabe der einzusendenden Unterlagen und werden bei Erfüllung der vorgenannten Einstellungs Voraussetzungen zur persönlichen Vorstellung bei der zuständigen Freiwilligenannahmestelle aufgefordert.
 5. Bewerber, die Auskunft oder eingehende Beratung wünschen, wenden sich an die Freiwilligenannahmestelle ihres Wehrbereiches.
 6. Allgemeine Auskunft erteilen die Kreiswehrratsämter, die auch Bewerbungsunterlagen und Informationsmaterial ausgeben bzw. zusenden.
 7. Darüber hinaus geben auch alle Standortkommandanturen und Truppenteile der Bundeswehr Auskunft.
- Stand: März 1960

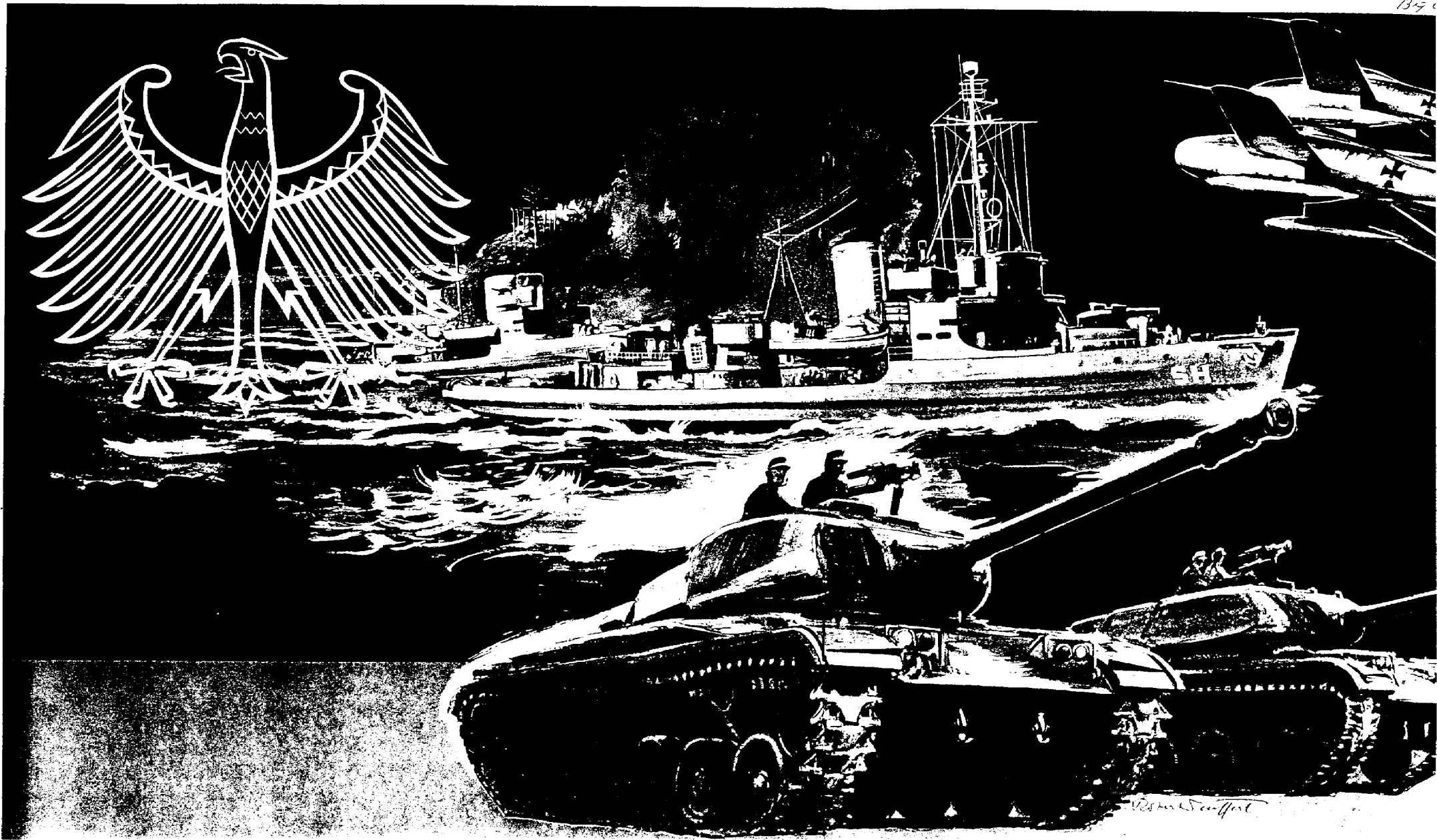

W. S. ...

Big case 4, by FIG W-D-52

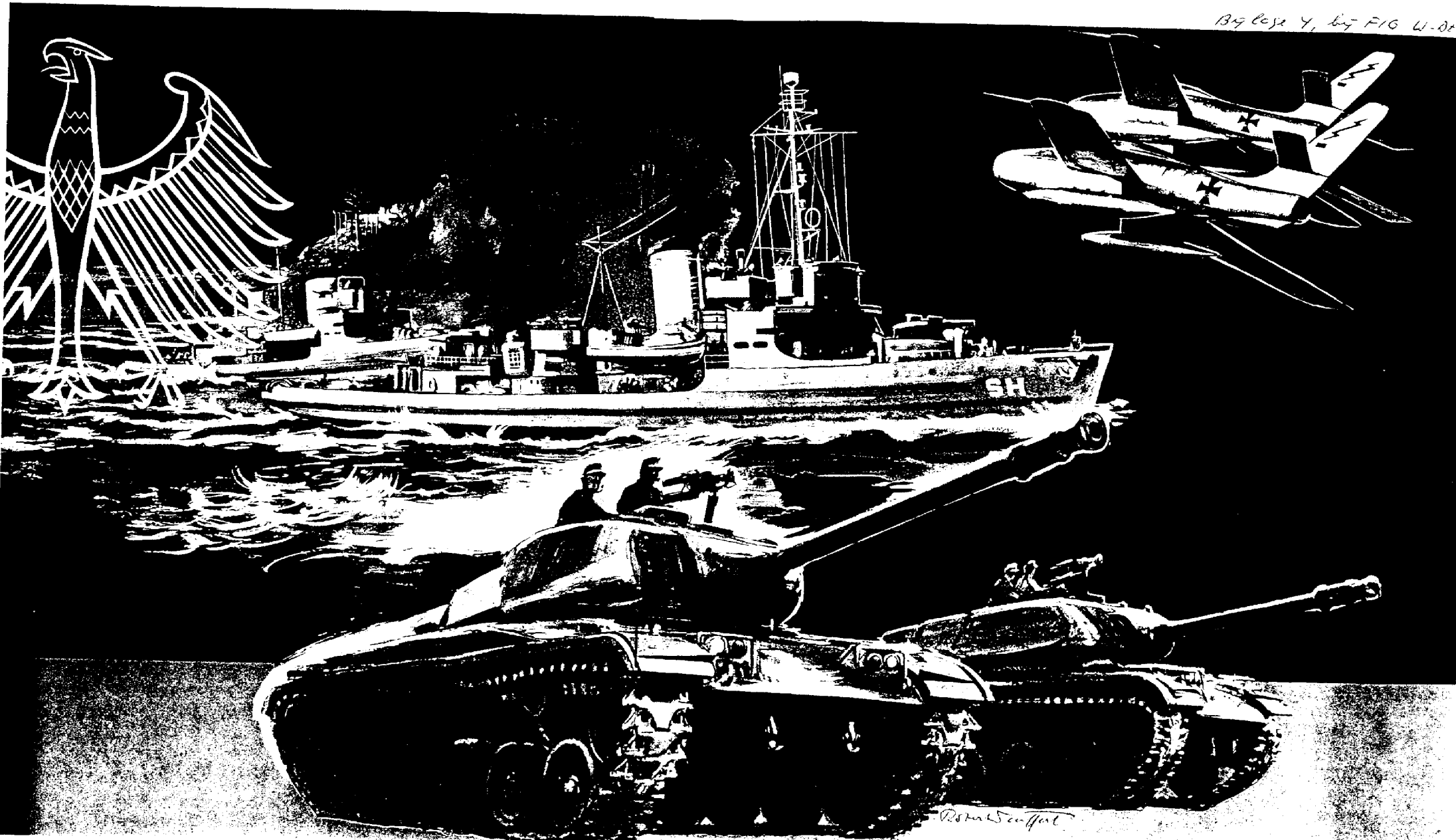

Robert S. Gifford

BIJLAGE Z, behorende bij
FIG West-Duitsland.

ORDE EN ERETEKENEN (P.M.)

VOORAAANSTAANDE PERSONEN m.b.t. de LUFTWAFFE

| | |
|--|--|
| Bondspresident | Dr. Heinrich Lübke |
| Bondskanselier | Dr. Konrad Adenauer |
| Minister van Defensie | Kai Uwe von Hassel |
| Staatssecretaris van Defensie | Dr. Volkmar Hopf |
| Generalinspekteur Führungsstab der Bundeswehr) | General Friedrich Foertsch |
| Chef Staf Fü-Bundeswehr | Brig.General Albert Schnez |
| Inspekteur der Luftwaffe | General Werner Panitzki |
| Plv. Inspekteur der Luftwaffe | Generalmajor Werner-Eugen Hoffmann |
| Chef Luftwaffenamt | Brig.General Ernst Kusserow |
| Chef Materialamt der Bundeswehr | Brig.General Gebken |
| Präsident Bundesamt für Wehrtech- nik und Beschaffung | Ministerialdirigent Dr. Benecke |
| C-LwGr Nord | Generalmajor Eugen Walter |
| C-LwGr Süd | Generalmajor Hannes Trautloft |
| C-Kdo der Schulen | Brig.General Karl Friedrich Schlichting |

GEHEIM

VLIEGTUIGEN IN GEBRUIK BIJ DE LUFTWAFPE
(stand: februari 1962)

| Soort | Naam | Aantallen in gebruik |
|----------------------|----------|----------------------|
| Jachtvliegtuigen IDF | Sabre VI | 210 |
| | F-104 G | 3 |
| Jachtvliegtuigen AWX | F-86 K | 45 |
| | F-104 G | - |
| Jachtbommenwerpers | F-84 F | 387 |
| | F-104 G | - |
| | G-91 | 50 (totaal) |
| Verkenningsvlgn | RF-84 F | 100 |
| | F-104 G | - |
| | G-91 | - |
| Transportvliegtuigen | Noratlas | 138 |
| | C-47 | 20 |
| | Heron | 2 |
| | Convair | 2 |
| | Pembroke | 27 |
| | DC-6 B | 2 |
| | Jetstar | 2 |
| Lesvliegtuigen | P-149 | 253 |
| | T-6 | 111 |
| | Fouga | 208 |
| | TG-91 | 2 |
| | F-104 F | 27 |
| | Sabre V | 32 |
| | L-18 | 36 |
| | T-33 | 175 |
| Helicopters | Bell-47 | 38 (Luftwaffe) |
| | S-58 | 8 |
| | H-43 | 4 |
| | Sycamore | 44 |
| | Alouette | 3 |
| Overige vliegtuigen | Do-27 | 179 |
| | Do-28 | 1 |

AIR ORDER OF BATTLE WEST DUTSLAND

(Nato luchtstrijdkrachten)

Bijgewerkt tot: 1-7-'61.

1. R.C.A.F. (1 st Air Division)a. Baden Solingen

4 Wing 419 sqn CF-100 4B
422 " F-86-(VI)
444 " F-86-(VI)

b. Zweibrucken

3 Wing 427 sqn F-86-(VI)
434 sqn F-86-(VI)
440 sqn CF-100 4B

2. R.A.F. Germany (2ATAF)a. Bruggen

80 sqn Canberra P.R.7
213 sqn Canberra LB/FB

b. Geilenkirchen

3 sqn Canberra LB/FB
11 sqn Javelin F(AW)4

c. Gutersloh

14 sqn Hunter (VI)
4 sqn Hunter FR 10

d. Jever

2 sqn Hunter FR 10

e. Laarbruch

16 sqn Canberra LB/FB
31 sqn Canberra P.R.
5 sqn Javelin F(AW)5

f. Wildenrath

88 sqn Canberra LB/FB
17 sqn Canberra P.R.

3. F.A.F. (1ere CATAC)a. Bremgarten

4 Wing 1 sqn F-84F
2 sqn F-84F

b. Lahr

33 Wing 1 sqn RF-84F
2 sqn RF-84F
3 sqn RF-84F

4. U.S.A.F. (12th AIR FORCE)

a. Bittburg

36 Wing 22 sqn F-105D
23 sqn F-100C
525 sqn F-102A
71 TM sqn TM(61)

b. Hahn

50 Wing 10 sqn F-100D
81 sqn F-100D
496 sqn F-102A
405 TM sqn TM(76A)

c. Landstuhl

36 Wing 53 sqn F-100C

d. Ramstein HQ 17 (US) AIR FORCE

50 Wing 417 sqn F-100D
526 sqn F-102A

e. Rhein/Main

1 sqn C-124C

f. Sembach

822 TM sqn (TM-76A)

g. Spangdalem

49 Wing 7 sqn F-100D
8 sqn F-100D
9 sqn F-100D

~~AIR ORDER OF BATTLE WEST GERMANY
(Luftwaffe)~~

a. ~~Ahlhorn, Wirmundern~~

~~71 Wing 711 sqn F-86(VI) F-104
712 sqn F-86(VI)~~

b. Buchel

~~33 Wing 331 sqn F-84F F-104
332 sqn F-84F F-104~~

c.

1-9-61

c. Ingolstadt

51 Wing 511 sqn RF-84F *F-104 g*
Aufh. g. 512 sqn RF-84F

d. Lechfeld

32 Wing 321 sqn F-84F
Jahrg. 322 sqn F-84F

e. Memmingen

34 Wing 341 sqn F-84F
Jahrg. 342 sqn F-84F
(2 sqn Luftrettung und verbindung)
Do 27, Bell, Sycamore

f. Neubiberg

61 Wing 611 sqn NorAtlas
In. g. 612 sqn NorAtlas

g. Nörvenich

31 Wing 311 sqn F-84F *F-104 g*
Jahrg. 312 sqn F-84F *F-104 g*

h. Eggebek

52 Wing 521 sqn RF-84F
Aufh. g. 522 sqn RF-84F

i. Husum

35 Wing 351 sqn F-84F *wurde 41 Wing g 91*
Jahrg. 352 sqn F-84F

j. Koln-Wahn

62 Wing 611 sqn NorAtlas
In. g. 612 sqn versch. vliegtuigen voor transport V.I.P.

k. Leck

72 Wing 721 sqn F-86(VI)
J. g. 722 sqn F-86(VI) *wurde 43 Wing Jahrg.*

l. Pferdsfeld

73 Wing 731 sqn F-86(VI) *wurde 42 Wing g 91 Jahrg.*
J. g. 732 sqn F-86(VI)

m. Hopsten

36 Wing 361 sqn F-84F
Jahrg. 362 sqn F-84F
Sqn in oprichting.

n. Fassberg

3 sqn Luftrettung und verbindung
Do 27, Bell, Sycamore.

o. Oldenburg

53 Wing 531 sqn RF 84 F *54 Wing Fiat-g 91*
532 sqn RF 84 F *Aufh. g.*

p. Neuburg

74 Wing 741 sqn E-86 *F-104* *53 Wing 531 sqn Fiat-g 91*
J. g. 742 sqn E-86 *Aufh. g.* *532 sqn Fiat-g 91*

q. Leipheim

75 Wing 751 sqn E86
752 sqn E86

r. Celle 63 Wing NorAtlas

Sqn in oprichting

In 1964 wurde eingesetzt Jahrgang 44

GEHEIM

AIR ORDER OF BATTLE WEST-DUITSLAND
(Luftwaffe)

a. WITMUNDHAVEN

71 Wing (JG) 711 sqn F-104G
712 sqn F-104G

b. BÜCHEL

33 Wing (Jabo G) 331 sqn F-104G
332 sqn F-104G

c. INGOLSTADT

51 Wing (AG) 511 sqn F-104G
512 sqn F-104G

d. LECHFELD

32 Wing (Jabo G) 321 sqn F-84F
322 sqn F-84F

2 sqn Luftrettung und Verbindung (Do-27, Bell, Sycamore)

e. MEMMINGEN

34 Wing (Jabo G) 341 sqn F-84F
342 sqn F-84F

f. NEUBIBERG

61 Wing (TG) 611 sqn Noratlas
612 sqn Noratlas

g. NÖRVENICH

31 Wing (Jabo G) 311 sqn F-104G
312 sqn F-104G

h. EGGEBEK

52 Wing (AG) 521 sqn RF-84F
522 sqn RF-84F

i. HUSUM

35 Wing (Jabo G) 351 sqn F-84F) wordt 41 Wing met G-91
352 sqn F-84F

j. KÖLN/WAHN *Celle*

62 Wing (TG) 611 sqn Noratlas
612 sqn versch.vlgn voor transport VIP's

k. LECK

72 Wing (JG) 721 sqn F-86(VI) wordt 43 Wing Jabo G-691
722 sqn F-86(VI)

l. PFERDSFELD

vervolg Air Order of Battle West-Duitsland (Luftwaffe)

GEHEIM

l. PFERDSFELD

73 Wing (JG) 731 sqn F-86(VI)
732 sqn F-86(VI) } wordt 42 Wing (Jabo G) G-91

m. HOPSTEN

36 Wing (Jabo) 361 sqn F-84F
362 sqn F-84F

n. FASSBERG

3 sqn Luftrettung und Verbindung (Do-27, Bell, Sycamore)

o. OLDENBURG *Abhorn*

54 Wing (AG) 541 sqn Fiat G-91
542 sqn Fiat G-91

p. NEUBURG

74 Wing (JG) 741 sqn F-104G *F86A*
742 sqn F-104G

q. LEIPHEIM

53 Wing (AG) 531 sqn Fiat G-91
532 sqn Fiat G-91

r. CELLE

63 Wing Noratlas

In 1964 wordt opgericht Jabo-Wing 44 met G91

+LTG 64 met Noratlas

Voorlopige bijlage GG, behorende bij
FIG West-Duitsland

GEHEIM

ORDER OF BATTLE LUCHTDOELARTILLERIE

| <u>LwGruppe</u> | <u>Regt</u> | <u>Bat</u> | <u>Materieel</u> | <u>Plaats</u> |
|-----------------|-------------|------------|------------------|---------------|
| NORD | 3 | 41 | 40L70 | |
| " | 3 | 46 | " | |
| " | 4 | 42 | " | |
| " | 4 | 44 | " | |
| " | 4 | 48 | " | |
| SÜD | 1 | 43 | 40L70 | LANDSBERG |
| " | 1 | 45 | " | LINDAU |
| " | 1 | 47 | " | LECHFELD |
| | | 32 | " | KEMPTEN |
| | 2 | | | |
| NORD | 13 | 21 | NIKE | GELSENKIRCHEN |
| " | 13 | 22 | " | WAHN |
| " | 13 | 23 | " | BOCHOLT |
| " | 13 | 24 | " | SCHWARMSTEDT |
| " | 13 | 25 | " | |
| " | 13 | 26 | " | |
| " | 14 | | | |

2 HAWK-bataljons zullen in 1963 worden opgericht. Het personeel is in opleiding in Amerika.

BIJLAGE HH, behorende bij
FIG West-Duitsland.

ORDER OF BATTLE RADAREENHEDEN (P.M.)

NATIONALITEITSTEKEN en COMMANDOVLAGGEN

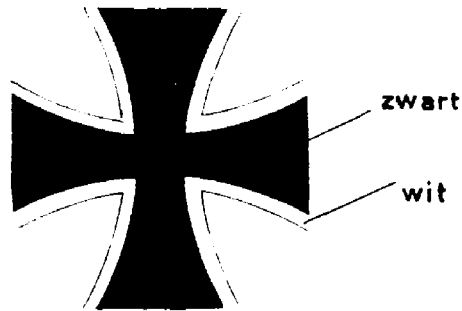

nationaliteitssteken
geel

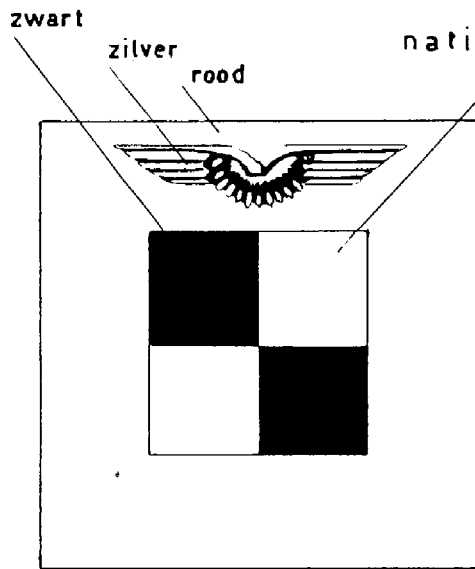

luchtmacht cdo.



vliegerkorps

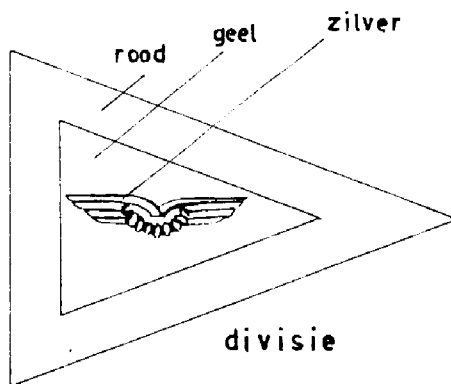

divisie

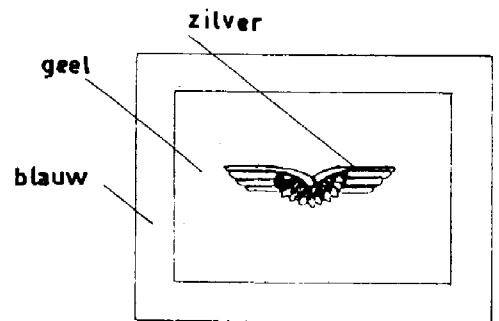

wing (geschwader,
regiment)

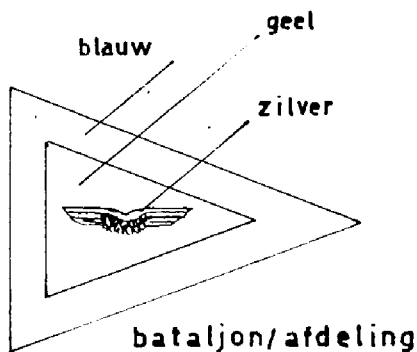

bataljon/afdeling

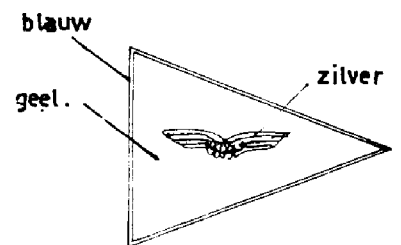

squadron (staffel) / compagnie / batt.

MILITAIRE VLEGVELDEN IN WEST-DUITSLAND

Afkortingen

| | |
|------|----------------------------|
| AAF | Army Airfield US |
| BAF | Belgian Air Force |
| BAR | Belgian Army |
| FAF | French Air Force |
| GAF | German Air Force |
| GAR | German Army |
| RCAF | Royal Canadian Air Force |
| SIWL | Single isolated wheel load |
| USAF | US Air Force |
| GNY | German Navy |
| RAF | Royal Air Force |

| Vliegbasis | in gebruik bij | locatie | Startbaan | | baan-oppervlak |
|--|----------------|-----------------------------------|----------------------|------------------------------|--------------------------|
| | | | richting | lengte/br. in ft | |
| BÜCKEBURG | GAR | 521645N/090500 E | 08/26 | 6020/147 | beton |
| FRIEDRICHSHAFEN-LÖWENTAL ¹⁾ | GAR | 474017N/093045 E | 06/24 | 7726/246 | beton |
| FRIETZLAR | GAR | 510657N/091715 E | 12/30 12/30 24 | 3280/98 1640/98 1340/- | bet/asf. gras gras |
| ITZEHOE | GAR | 5355N/0932 E | 08/26 | 5347/118 | asfalt |
| WIEDERMENDIG | GAR | 5022N/0719 E | R L 08/26 C C | 984/82 | gras |
| | | R= right L= left C= central | 08/26 L R | 984/82 | gras |
| OBERSCHLEISSHEIM | GAR | 481422N/113323 E | 08/26 | 3600/150 | beton |
| RHEINE-BENTLAGE | GAR | 521728N/072318 E | 26/08 01/19 | 1575/164 1148/82 | gras " |
| ROTEBURG/HANNOVER | GAR | 530745N/092059 E | 08/26 02/20 | 2648/98 2625/328 | asfalt gras |
| ROTH | GAR | 491315N/110545 E | 09/27 | 1080/115 | gras |
| KIEL/HOLTENAU | GNY | 542249N/100847 E | 09/27 | 3460/98 | asfalt |
| SCHLESWIG | GNY | 542731N/093049 E | 08/26 | 7477/148 | asfalt+ beton |
| | | | 02/20 | 5452/197 | macadam |
| AHLHORN | GAF | 525322N/081402 E | 27/09 | 6024 / 148 | beton/ tarmac |
| BÜCHEL | GAF | 501029N/070352 E | 22/04 | 8225 / 148 | beton |
| CELLE | GAF | 523532N/100140 E | 08/26 | 6024 / 148 | beton+ asfalt |
| DIEPHOLZ | GAF | 523506N/082029 E | 09/27 | 4169 / 148 | beton |
| EGGEBEK | GAF | 543732N/092050 E | 01/19 | 8005 / 98 | beton |
| ERDING | GAF | 481924N/115701 E | 26/08 | 8000 / 98 | beton |
| FASSBERG | GAF | 525512N/101106 E | 09/27 | 8002 / 98 | beton |
| FÜRSTENFELDBRUCK | GAF | 481224N/111606 E | 10/28 | 9000 / 150 | beton+ asfalt |
| HOPSTEN | GAF | 5221N/0732 E | | | |
| HUSUM | GAF | 543100N/090848 E | 22/04 | 8005 / 98 | - |
| INGOLSTADT | GAF | 484318N/113155 E | 25/07 | 8005 / 98 | beton |
| JEVER | GAF | 5332N/0753 E | 11/29 | 8100 / 144 | asfalt/ wordt verl. |
| KAUFBEUREN | GAF | 475147N/103657 E | 21/03 | 7300 / 98 | beton |

1) is Frans, doch GAR maakt gebruik. Zie verder blz 2 Friedrichshafen.

GEHEIM

- 2 -

| Vliegbasis | in gebruik bij | locatie | Startbaan | | baan oppervl. |
|------------------|----------------|------------------|-----------|----------------------|----------------|
| | | | richting | lengte/breedte in ft | |
| LANDSBERG | GAF | 480417N/105426 E | 08/26 | 7100 / 98 | beton |
| LECHFELD | GAF | 481111N/105145 E | 03/21 | 8005 / 100 | beton |
| | | | 02/20 | 1968 / 98 | GRAS |
| LECK | GAF | 544738N/085659 E | 12/30 | 8005 / 98 | beton |
| LEIPHEIM/DONAU | GAF | 482628N/101412 E | 25/07 | 5499 / 98 | beton |
| MEMMINGEN | GAF | 475923N/101426 E | 06/24 | 7880 / 98 | beton |
| MENGE | GAF | 480317N/092237 E | 26/08 | 3890 / 164 | beton |
| NEUBIBERG | GAF | 480426N/113821 E | 26/08 | 8005 / 121 | beton |
| NEUBURG | GAF | 484243N/111246 E | 09/27 | 8005 / 98 | beton |
| NÖRVENICH | GAF | 504955N/063934 E | 25/07 | 8010 / 150 | - |
| OLDENBURG | GAF | 531045N/080942 E | 10/28 | 6926 / 150 | beton + asfalt |
| PFERDSFELD | GAF | 4951N/0737 E | | 8000 | |
| STADE | GAF | 5335N/0929 E | | | |
| SYLT | GAF | 5455N/0820 E | 15/33 | 6900 | asfalt |
| UETERSEN | GAF | 533854/094230 E | | 1640 | gras |
| | | | | 3280 x 196 | gras |
| | | | | 1968 | gras |
| WITTMUNDHAFEN | GAF | | | 8000? | |
| WUNSTORF | GAF | 522729N/092542 E | 27/09 | 6175 x 148 | beton |
| | | | 21/03 | 5590 x 148 | asfalt + beton |
| AACHEN-MERZBRÜCK | BAF | 5049N/0611 E | 08/26 | 2627/180 | gras |
| BUTZELLERHOF | BAR | 5059N/0654 E | 04/22 | 6000/150 | PSP |
| WERL/WESTF. | BAR | 5134N/0755 E | 01/19 | 450/40 meter) | |
| | | | 04/22 | 520/40 ") | gras |
| | | | 10/28 | 280/35 ") | |
| | | | 14/32 | 300/40 ") | |
| BADEN-BADEN | FAF | 4848N/0811 E | - | 3900/ - | beton |
| BREMGARTEN | FAF | 4754N/0737 E | 05/23 | 7800/ - | beton |
| FREIBURG | FAF | 4801N/0759 E | - | 5400/ - | - |
| FRIEDRICHSHAFEN/ | FAF | 474017N/093045 E | 06/24 | 7726/246 | beton |
| LÖWENTAL | FAF | | | | |
| LAHR | FAF | 4822N/0750 E | - | 7800/ - | beton |
| SÖLLINGEN | RCAF | 4846N/0806 E | 04/22 | 8000/ - | beton |
| ZWEIBRÜCKEN | RCAF | 4913N/0725 E | 03/21 | 7875/148 | beton |
| BRÜGGEN | RAF | 5112N/0608 E | 09/27 | 8000/150 | beton |
| CEILENKIRCHEN | RAF | 5058N/0603 E | 10/28 | 8100/150 | asfalt |
| GÜTERSLOH | RAF | 5156N/0819 E | 10/28 | 6000/150 | asfalt |
| LAÄRBRUCH | RAF | 5136N/0608 E | 10/28 | 8000 | beton |
| WILDENRATH | RAF | 5107N/0613 E | 09/27 | 8100/155 | asfalt |
| BITBURG | USAF | 4956N/0634 E | 06/24 | 8220/150 | beton |
| HAHN | USAF | 4957N/0716 E | 04/22 | 8150/150 | beton |
| RAMSTEIN | USAF | 4926N/0735 E | 09/27 | 8000/148 | beton |
| SEMBACH | USAF | 4931N/0752 E | 07/25 | 7900/ - | beton |
| SPANGDAHLEM | USAF | 4959N/0642 E | 05/23 | 10.000/150 | beton |
| WIESBADEN | USAF | 5003N/0820 E | 08/26 | 7057/120 | beton |

GEHEIM

| Vliegveld | ingebruik bij | locatie | Startbaan richting | Startbaan lengte/breedte in ft. | baanoppervl. |
|-------------------|---------------|------------|--------------------|---------------------------------|--------------|
| AMBERG | AAF | 4925N1151 | E 06/24 | 1700/-- | asfalt |
| ANSBACH | AAF | 4919N/1038 | E 08/26 | 2250/-- | asfalt |
| ASCHAFFENBURG | AAF | 4958N/0907 | E 04/22 | 1970/-- | asfalt |
| AUGSBURG | AAF | 4820N/1054 | E 04/22 | 3600/-- | gras |
| | | | 13/31 | 3600/-- | gras |
| BABENHAUSEN | AAF | 4957N/0858 | E 07/25 | 2200/-- | asfalt |
| BAD KISSINGEN | AAF | 5012N/1005 | E 08/26 | 1660/-- | asfalt |
| BAD KREUZNACH | AAF | 4952N/0755 | E 07/25 | 2200/-- | asfalt |
| BAD TÖLZ | AAF | 4746N/1136 | E 04/22 | 3500/-- | PSP |
| | | | 08/26 | 1200/-- | PSP |
| BAMBERG | AAF | 4955N/1055 | E 04/22 | 2200/-- | asfalt |
| | | | 14/32 | 950/-- | gras |
| BAUMHOLDER | AAF | 4939N/0718 | E 07/25 | 1860/-- | asfalt |
| BAYREUTH | AAF | 4959N/1137 | E 10/28 | 2300/-- | asfalt |
| BELSENHOHN | AAF | 5243N/0953 | E | 1500/-- | gras |
| BONALES | AAF | 5011N/0840 | E 07/25 | 2230/-- | asfalt |
| BÜDINGEN | AAF | 5018N/0907 | E 10/28 | 2000/-- | asfalt |
| COLEMAN Bks | AAF | 4934N/0828 | E 05/23 | 2700/-- | asfalt |
| CRAILSHEIM | AAF | 4908N/1003 | E 08/26 | 1800/-- | asfalt |
| DARMSTADT | AAF | 4951N/0835 | E 07/25 | 2600/-- | asfalt |
| ERLANGEN | AAF | 4935N/1102 | E 04/22 | 2200/-- | asfalt |
| FINTHEN | AAF | 4958N/0809 | E 08/26 | -- | gras |
| FRIEDBERG | AAF | 5020N/0843 | E 09/27 | 2200/-- | asfalt |
| FULDA | AAF | 5032N/0938 | E 09/27 | 2200/-- | asfalt |
| | | | 06/24 | 1600/-- | gras |
| | | | 18/36 | 600/-- | gras |
| | | | 11/29 | 1460/-- | gras |
| FÜRTH | AAF | 4930N/1057 | E 10/28 | 2200/-- | asfalt |
| | | | 15/33 | 1200/-- | gras |
| GERMERSHEIM | AAF | 4914N/0821 | E 12/30 | 2000/-- | gras |
| GIESSEN | AAF | 5036N/0842 | E 08/26 | 2248/-- | PSP |
| GOPPINGEN | AAF | 4843N/0940 | E 07/25 | 2200/-- | asfalt |
| GRAFENWÖHR | AAF | 4942N/1157 | E 14/32 | 2300/-- | asfalt |
| HANAU | AAF | 5010N/0357 | E 10/28 | 2296/-- | asfalt |
| HEIDELBERG | AAF | 4924N/0839 | E 08/26 | 3500/90 | asfalt |
| | | | 17/35 | 1725/90 | asfalt |
| HEILBRONN | AAF | 4908N/0915 | E 18/36 | 2200/-- | asfalt |
| | | | 21/03 | 1200/-- | gras |
| HERSFELD | AAF | 5052N/0943 | E 01/19 | 2200/-- | asfalt |
| HOHENFELS | AAF | 4913N/1150 | E 09/27 | 2200/-- | asfalt |
| HOPPSTÄDTEN | AAF | 4937N/0715 | E 06/24 | 2200/-- | asfalt |
| ILLESHEIM | AAF | 4928N/1023 | E 07/25 | 3000/-- | asfalt |
| KARLSRUHE | AAF | 4901N/0822 | E 03/21 | 3100/-- | gras |
| | | | 18/36 | 4000/-- | gras |
| KIRCHGOENS | AAF | 5029N/0839 | E 09/27 | 1200/-- | gras |
| KITZINGEN | AAF | 4945N/1012 | E 07/25 | 6800/-- | beton |
| LANDSHUT | AAF | 4834N/1212 | E 04/22 | 2200/-- | PSP |
| | | | 04/22 | 2200/-- | gras |
| LUDWIGSBURG | AAF | 4851N/0913 | E 10/28 | 2200/-- | asfalt |
| NÜRNBERG | AAF | 4926N/1107 | E 15/33 | 4150/-- | tegels |
| PIRMASENS | AAF | 4913N/0737 | E 01/19 | 2200/-- | asfalt |
| SCHLEISSHEIM | AAF | 4815N/1134 | E 08/26 | 3600/-- | beton |
| SCHWABISCH G.MÜND | AAF | 4849N/0948 | E 06/24 | 2200/-- | asfalt |

SCHWABISCH HALL

| Vluggveld | in gebruik bij | locatie | Startbaan | | |
|-----------------|----------------|--------------|-----------|----------------|----------------|
| | | | richting | lengte/breedte | baanopp. in ft |
| SCHWÄBISCH HALL | AAF | 4907N/0947 E | 09/27 | 1850/-- | asfalt |
| SCHWEINFURT | AAF | 5003N/1010 E | 09/27 | 2200/-- | asfalt |
| | | | 17/35 | 1400/-- | gras |
| STRAUBING | AAF | 4849N/1235 E | 01/19 | 2200/-- | asfalt |
| | | | 09/27 | 1750/-- | gras |
| ULM | AAF | 4823N/1002 E | 09/27 | 2000/-- | gras |
| VILSECK 1) | AAF | 4938N/1146 E | 11/29 | 3300/-- | asfalt |
| WERTHEIM | AAF | 4946N/0929 E | 05/23 | 1934/-- | asfalt |
| WILDFLECKEN | AAF | 5024N/0955 E | 06/24 | 2200/-- | asfalt |
| WÜRZBURG | AAF | 4949N/0954 E | 11/29 | 2200/-- | asfalt |

1) geen personeel of faciliteiten beschikbaar.

BIJLAGE KK, behorende bij
FIG West-Duitsland.

INTERNATIONALE LUCHTHAVENS IN WEST-DUISSLAND

| NAAM | LOCATIE | LENGTE STARTBANEN |
|------------|-------------|-------------------|
| BREMEN | 5303N-0847E | 6200 ft |
| DUSSELDORF | 5117N-0645E | 8400 " |
| HAMBURG | 5338N-0959E | 8400 " |
| HANNOVER | 5227N-0942E | 7700 " |
| KOLN-BONN | 5052N-0709E | 12400 " |
| LEMWERDER | 5309N-0837E | 6900 " |
| MUNICH | 4808N-1142E | 8500 " |
| NURNBERG | 4930N-1105E | 6200 " |
| STUTTGART | 4841N-0912E | 8300 " |

ONTWIKKELING EN AANSCHAFFING VAN MATERIEEL

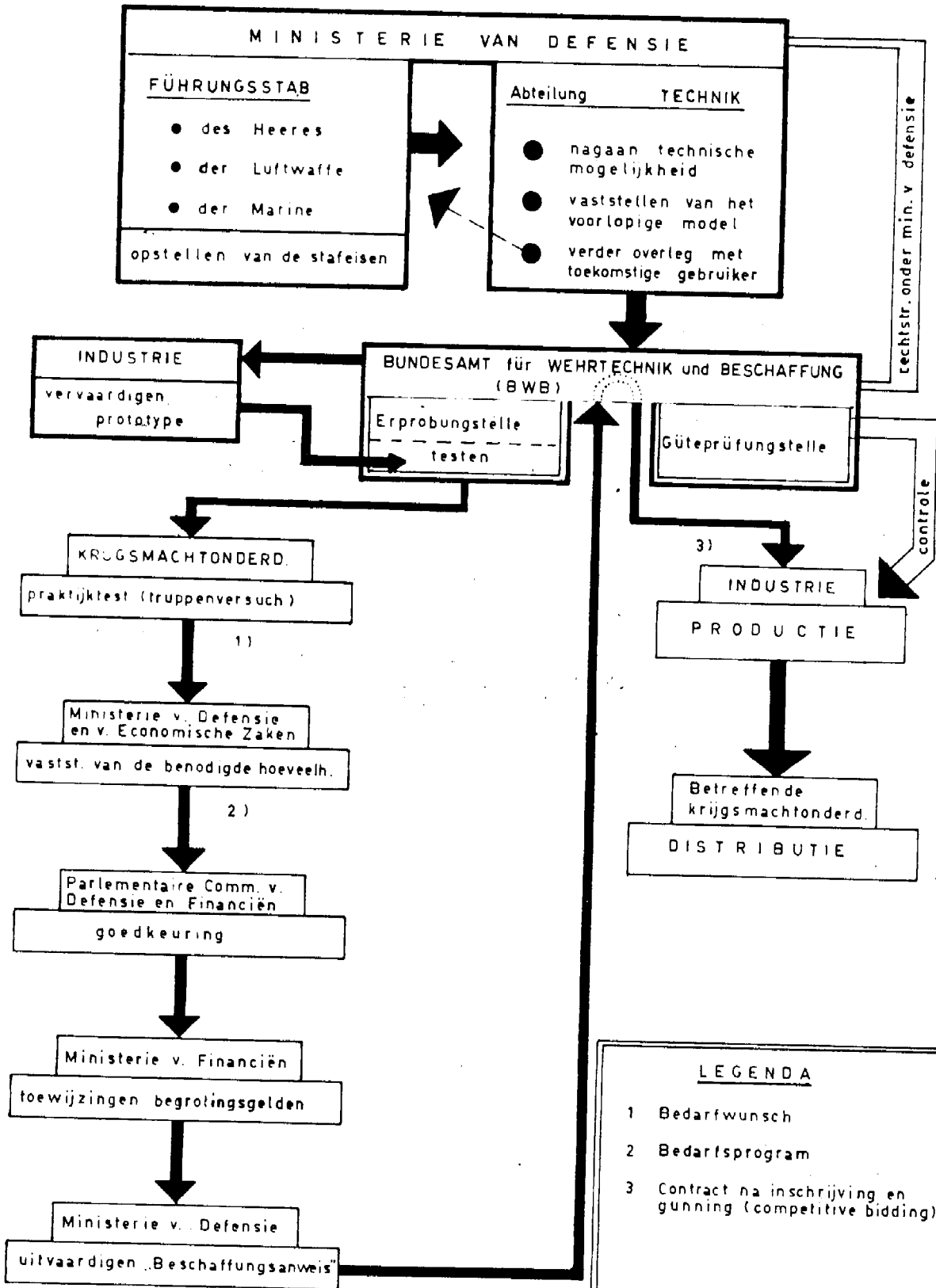

DISTRIBUTIE VAN HET MATERIAAL

